

ふるさと納税へのご協力
ありがとうございます

平成26年度 ふるさと納税報告書

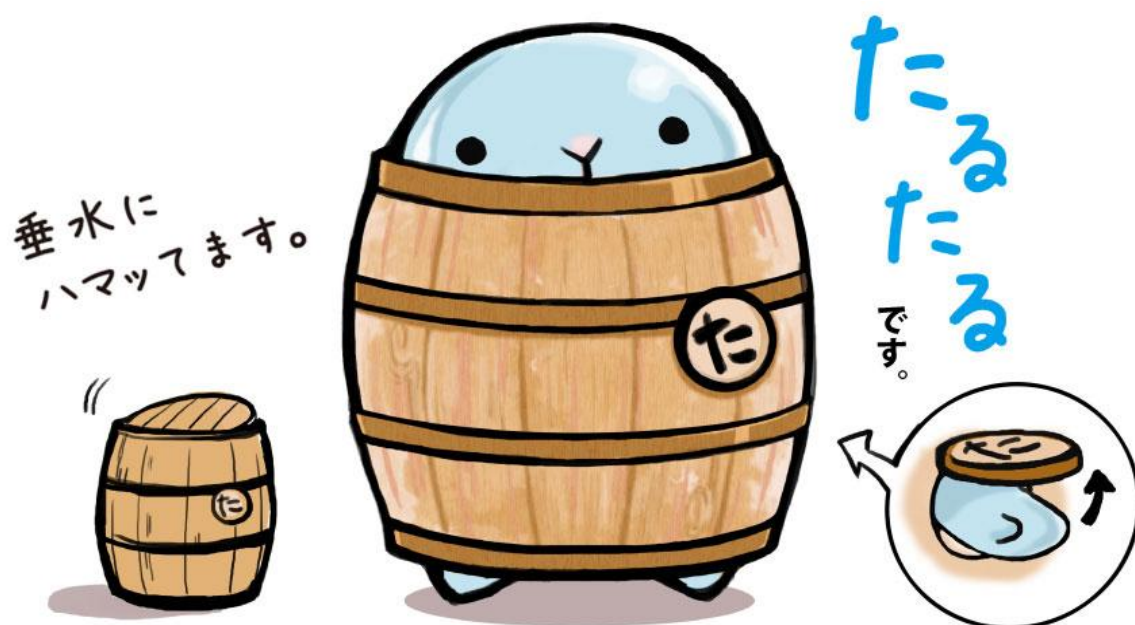

垂水市公式イメージキャラ・たるたる®

※H26ふるさと応援基金充当事業

* * 水清く 優しさわき出る温泉の町 垂水 * *

平成27年6月
鹿児島県 垂水市

1. 寄附者や市内外の皆さまへ

皆様におかれましてはますますご健勝のこととお喜び申し上げます。

また、かねてより垂水市政運営について、ご支援・ご協力いただいておりますことにお礼申し上げます。

平成 20 年 4 月に「ふるさと納税」制度が開始して以来、垂水市では、寄附金を活用した「ふるさと応援基金」を創設し、元気なまちづくりを推進するために、平成 21 年度から平成 26 年度の 6 年間に、寄附者の皆さまの意向も踏まえつつ、45 の事業に総額 29,690,570 円を活用させていただきました。

このたび、平成 26 年度の実績が終了したことから、条例に基づき平成 26 年度のふるさと納税の状況をご報告いたします。

垂水市では、今後も寄附者の意向に沿った事業を幅広く展開し、寄附金を財源として元気なまちづくりを進めて参ります。

今後とも「ふるさと納税」制度の意義をご理解いただき、ご協力をくださいますようお願い申し上げます。

平成 27 年 6 月

垂水市長 尾脇雅弥

2. 寄附の概要

○ 平成 26 年度寄附実績

のべ 877 件、総額 28,165,086 円

【内訳】 垂水市へ直接寄附 のべ 862 件、27,810,000 円

鹿児島県協議会経由 15 件、355,086 円（寄附先指定なし分を含む）

○ 寄附金の使途別実績（※寄附者指定）

「自然環境や景観づくりに関する事業」 211 件 / 2,536,000 円

「地域資源の活用に関する事業」 80 件 / 992,000 円

「地域の活性化に関する事業」 110 件 / 2,237,500 円

「安全に配慮した社会基盤整備に関する事業」 34 件 / 1,075,500 円

| | |
|-----------------------------|-------------------|
| 「将来を担う子どもたちの教育環境整備に関する事業」 | 245 件／4,333,700 円 |
| 「生きがいを持てる健康な暮らしに関する事業」 | 80 件／2,651,000 円 |
| 「その他目的達成のために市長が必要と認める事業」 | 299 件／8,269,500 円 |
| 「指定なし」 | 68 件／6,010,000 円 |
| ※鹿児島県協議会経由で寄附先指定なしの均等割・人口割分 | 59,886 円 |

○寄附金の地方別実績

| | |
|---------------|--------------------|
| 「北海道地方」 | 19 件／580,000 円 |
| 「東北地方」 | 26 件／1,250,000 円 |
| 「関東地方」 | 434 件／14,161,000 円 |
| 「中部地方」 | 102 件／4,472,000 円 |
| 「近畿地方」 | 195 件／4,087,200 円 |
| 「中国・四国地方」 | 32 件／320,000 円 |
| 「九州地方（鹿児島以外）」 | 45 件／2,575,000 円 |
| 「鹿児島県内」 | 24 件／660,000 円 |

3. 基金の運用

平成 26 年度は、垂水市へ直接の寄附金 27,810,000 円、鹿児島県経由で垂水市に交付された寄附金 355,086 円、合計 28,165,086 円を定期預金に積み立てました。また、発生した預金利子 12,259 円も基金に積み立てました。

このことから、平成 26 年度末の「ふるさと応援基金」累計額は 98,272,216 円になりました。

なお、平成 21 年度は 2 事業に 1,546,100 円、平成 22 年度は 11 事業に 7,597,600 円、平成 23 年度は 9 事業に 4,191,575 円、平成 24 年度は 7 事業に 5,099,100 円、平成 25 年度は 10 事業に 6,738,107 円、平成 26 年度は 6 事業に 4,518,088 円を活用するため基金を取り崩したことから、平成 26 年度末の「ふるさと応援基金」残高は 68,581,646 円となっています。

4. 基金の活用

基金活用の際には、「垂水市ふるさと応援基金条例」に基づいて庁内審査会を開催し、寄附者の方々のご意向を実施する事業に反映させるとともに、真に基金の活用が必要な事業であるか審査を行った上で活用させていただいております。

平成 27 年度は、当初予算ベースで、垂水イメージアップ事業（イメキャラによる PR 事業）など 4 の事業に、総額 10,500,000 円を活用するよう計画しております。

◎平成 27 年度ふるさと応援基金充当事業（当初予算ベース）

■環境に配慮したまちづくり事業

| | |
|-------------------|----------------------|
| （目的）温室効果ガス削減の普及啓発 | （事業内容）ハイブリッド車導入（公用車） |
| （事業費）4,300,000 円 | （基金活用）4,300,000 円 |

■公園等管理事業

| | |
|------------------|-------------------|
| （目的）子育て世代への支援 | （事業内容）市内の公園に遊具を設置 |
| （事業費）4,100,000 円 | （基金活用）4,100,000 円 |

■垂水イメージアップ事業（イメキャラによる PR 事業）

| | |
|-------------------|-----------------------|
| （目的）本市の更なるイメージアップ | （事業内容）「たるたる」によるPR事業展開 |
| （事業費）1,400,000 円 | （基金活用）1,400,000 円 |

■まちづくり交付金事業（地域振興計画策定・事業交付金）

| | |
|----------------|----------------------|
| （目的）地域振興計画の実行 | （事業内容）地域振興計画策定地域への補助 |
| （事業費）700,000 円 | （基金活用）700,000 円 |



▲ H26 ふるさと応援基金充当事業「垂水イメージアップ事業」にて、本市初の公式イメキャラ「たるたる」が作製され、各地・各イベントにて本市を PR しています！

▶ ふるさと応援基金の活用実績（平成21年度～平成26年度）

| 年度 | 事業名 | 目的 | 事業内容 | 事業費 | 基金活用 |
|---------|------------------------|------------------|--------------------------|--------------------|--------------------|
| H21 | 瀬戸口藤吉翁記念行進曲コンクール | 吹奏楽の発展と音楽教育の向上 | コンクール運営補助 | 3,915,000 円 | 1,000,000 円 |
| | 垂水市火葬場環境整備事業 | 垂水市火葬場環境整備 | 火葬場庭園整備、スチーム掃除機購入等 | 546,100 円 | 546,100 円 |
| | 2事業 合計 | | | 4,461,100 円 | 1,546,100 円 |
| H22 | 垂水市ふるさと特産品普及事業 | 特産品の販路拡大 | 商品パッケージ化補助 | 123,950 円 | 123,950 円 |
| | 桜島降灰を使ったアイデア商品化事業 | アイデア商品の事業化 | 封缶機械の購入 | 950,250 円 | 950,250 円 |
| | 桜植栽事業 | 道の駅たるみず周辺の景観整備 | ソメイヨシノ等、桜の植栽 | 273,000 円 | 273,000 円 |
| | 有害鳥獣捕獲事業 | 農産物生産量低下の抑止 | 有害鳥獣捕獲用檻の購入 | 338,100 円 | 338,100 円 |
| | 漁協に対するAED設置事業 | 安全な教育旅行等の受入 | AED設置補助 | 469,500 円 | 156,500 円 |
| | 水産業活性化PR用看板設置事業 | 水産業活性化 | 水産業のまちをPRする看板設置 | 274,050 円 | 274,050 円 |
| | 垂水市商店街振興助成事業 | 商店街の活性化 | イベント等への助成 | 300,000 円 | 300,000 円 |
| | 猿ヶ城溪谷森の駅たるみずへのAED設置事業 | 施設の安全な運営 | AED設置補助 | 299,250 円 | 299,250 円 |
| | 垂水島津家墓地石垣修繕工事 | 文化財周辺の安全対策及び景観回復 | 垂水島津家墓地石垣修繕工事 | 1,008,000 円 | 1,008,000 円 |
| | 垂水島津家墓地墓塔安定化作業 | 文化財の安全対策及び保存 | 垂水島津家墓地墓塔安定化作業 | 2,898,000 円 | 2,898,000 円 |
| | 健康遊具設置事業 | 日常生活での健康づくり | 運動公園への健康遊具設置 | 976,500 円 | 976,500 円 |
| 11事業 合計 | | | 7,910,600 円 | 7,597,600 円 | |
| H23 | 広報誌を活用した広聴・商工振興事業 | 広聴機能の充実 | 広報誌内お便りコーナーの設置、特産品等プレゼント | 256,170 円 | 256,170 円 |
| | たるみず暮らし広報事業 | 定住促進施策の推進 | 移住PRのためのポスターを作成・掲示 | 477,750 円 | 477,750 円 |
| | まちづくり交付金（地域振興計画策定交付金） | 地域振興計画の策定（水之上地区） | 三和づくり計画の策定 | 201,131 円 | 200,000 円 |
| | まちづくり交付金（地域振興計画事業交付金） | 地域振興計画の実行（大野地区） | うのばいいいきき祭の開催 | 265,575 円 | 143,895 円 |
| | 漁協誘客環境改善事業 | 交流人口の増加 | ブルーーツーリズム等の備品整備 | 1,329,000 円 | 443,000 円 |
| | 漁業体験学習事業 | 水産業の活性化 | 水産業について体験・学習の場の提供 | 655,200 円 | 655,200 円 |
| | 教育旅行誘致支援助成事業 | 交流人口の増加 | 大隅半島への移動手段となるフェリー代の補助 | 284,560 円 | 284,560 円 |
| | マイロード垂水49号線サイン板パネル補修事業 | 文化財の景観回復 | サイン板パネルの補修 | 231,000 円 | 231,000 円 |
| | 瀬戸口藤吉翁記念行進曲コンクール補助金 | 吹奏楽の発展と音楽教育の向上 | コンクール運営補助 | 2,729,150 円 | 1,500,000 円 |
| 9事業 合計 | | | 6,429,536 円 | 4,191,575 円 | |

| 年度 | 事業名 | 目的 | 事業内容 | 事業費 | 基金活用 |
|---------|----------------------------------|-----------------|--------------------------|---------------------|--------------------|
| H24 | まちづくり交付金（地域振興計画策定交付金） | 地域振興計画の策定 | 新城地区、牛根地区の計画策定 | 400,000 円 | 400,000 円 |
| | 瀬戸口藤吉翁記念行進曲コンクール補助金 | 吹奏楽の発展と音楽教育の向上 | コンクール運営補助 | 3,197,000 円 | 1,500,000 円 |
| | 広報広聴強化事業 | 広報広聴の強化 | バックボードの作製 | 296,100 円 | 296,100 円 |
| | 垂水市ツーリズム推進協議会補助金 | 交流人口の増加 | 猿ヶ城溪谷キャニオニング装備の充実 | 1,071,000 円 | 571,000 円 |
| | 魚食普及の推進及び漁業体験学習事業 | 水産業の活性化 | 漁業体験学習等への補助 | 672,000 円 | 672,000 円 |
| | 遊漁船損害賠償保険料補助金 | 水産業の活性化 | 遊漁船損害賠償保険料の補助 | 405,000 円 | 405,000 円 |
| | まちづくり交付金（地域振興計画事業交付金） | 地域振興計画の実行 | 地域振興計画策定地域への補助 | 2,910,000 円 | 1,255,000 円 |
| | 7事業 合計 | | | | 8,951,100 円 |
| H25 | まちづくり交付金（地域振興計画策定交付金） | 地域振興計画の策定 | 新城地区、牛根地区の計画策定 | 307,032 円 | 307,000 円 |
| | 瀬戸口藤吉翁記念行進曲コンクール補助金 | 吹奏楽の発展と音楽教育の向上 | コンクール運営補助 | 2,637,637 円 | 1,500,000 円 |
| | たるみず市芸術祭 和田英作・香苗 記念絵画コンクール補助金 | 文化交流人口の増加 | コンクール運営補助 | 600,000 円 | 600,000 円 |
| | ガイドブック 「たるみず市の歴史と文化財」作成費 | 文化財の保護と情報発信 | 誰でも読みやすいパンフレットの作成 | 494,000 円 | 494,000 円 |
| | 広報機材環境整備事業 | 広報広聴の強化 | 広報機材（プロジェクタ・スクリーン）の購入 | 297,150 円 | 297,150 円 |
| | おもてなしバッグ製作事業 | 垂水市のPR | ビニール製の手提げ袋の作製 | 682,500 円 | 682,500 円 |
| | 魚食普及の推進及び漁業体験学習事業 | 水産業の活性化 | 漁業体験学習等への補助 | 571,200 円 | 571,200 円 |
| | 遊漁船損害賠償保険料補助金 | 水産業の活性化 | 遊漁船損害賠償保険料の補助 | 598,080 円 | 149,000 円 |
| | 地域振興推進事業「修学旅行受入体制整備事業」 | 水産業の活性化 | 修学旅行受入体制の整備 | 2,131,500 円 | 338,000 円 |
| | まちづくり交付金（地域振興計画事業交付金） | 地域振興計画の実行 | 地域振興計画策定地域への補助 | 2,066,392 円 | 1,799,257 円 |
| 10事業 合計 | | | | 10,385,491 円 | 6,738,107 円 |
| H26 | 観光案内板製作設置業務委託 | 交流人口の増加 | 海潟温泉郷を周知する看板設置 | 400,000 円 | 400,000 円 |
| | ふるさと垂水、昔と現代の丸ごと検定事業 | 子どもたちへ“ふるさと”継承 | 市内見学の後に検定実施 | 175,000 円 | 175,000 円 |
| | 垂水イメージアップ事業 | 交流人口の増加（垂水市のPR） | イメキャラ着ぐるみ作製（たるたる） | 997,074 円 | 997,074 円 |
| | まちづくり交付金（地域振興計画策定交付金） | 地域振興計画の策定 | 協和地区、境地区の計画策定及び大野地区計画見直し | 394,409 円 | 394,409 円 |
| | まちづくり交付金（地域振興計画事業交付金） | 地域振興計画の実行 | 地域振興計画策定地域への補助 | 3,413,957 円 | 2,371,605 円 |
| | 交流体験施設改善事業 | 交流人口の増加（移住・定住） | 交流体験施設のボイラー修繕 | 180,360 円 | 180,000 円 |
| | 6事業 合計 | | | | 5,560,800 円 |

▶ 平成26年度ふるさと納税【月別寄附データ】

単位：寄附額 [千円]、口数 [口]

| 事業番号 | 4月 | | 5月 | | 6月 | | 7月 | | 8月 | | 9月 | | 10月 | | 11月 | | 12月 | | 1月 | | 2月 | | 3月 | | 合 計 | |
|------|------|-------|-----|-----|-----|-------|-----|-----|-----|-------|-----|-------|-----|-------|-----|-------|------|-------|-----|-------|-----|-----|-----|-------|-------|--------|
| | 口数 | 寄附額 | 口数 | 寄附額 | 口数 | 寄附額 | 口数 | 寄附額 | 口数 | 寄附額 | 口数 | 寄附額 | 口数 | 寄附額 | 口数 | 寄附額 | 口数 | 寄附額 | 口数 | 寄附額 | 口数 | 寄附額 | 口数 | 寄附額 | 口数 | 寄附額 |
| (1) | 38 | 330 | 10 | 75 | 21 | 165 | 6 | 145 | 11 | 100 | 15 | 115 | 18 | 231 | 18 | 145 | 29 | 610 | 9 | 320 | 20 | 150 | 16 | 150 | 211 | 2,536 |
| (2) | 13 | 140 | 3 | 15 | 7 | 42 | 5 | 125 | 5 | 25 | 7 | 40 | 11 | 185 | 10 | 125 | 9 | 215 | 4 | 35 | 6 | 45 | 0 | 0 | 80 | 992 |
| (3) | 10 | 60 | 2 | 10 | 13 | 147 | 9 | 70 | 8 | 60 | 9 | 1,045 | 12 | 195 | 15 | 140 | 16 | 388 | 5 | 45 | 7 | 47 | 4 | 30 | 110 | 2,237 |
| (4) | 3 | 61 | 0 | 0 | 5 | 42 | 2 | 15 | 4 | 515 | 2 | 10 | 3 | 120 | 0 | 0 | 7 | 275 | 1 | 5 | 3 | 13 | 4 | 20 | 34 | 1,076 |
| (5) | 31 | 315 | 8 | 70 | 23 | 304 | 17 | 195 | 12 | 85 | 20 | 176 | 23 | 352 | 18 | 155 | 32 | 2,175 | 10 | 80 | 25 | 208 | 26 | 220 | 245 | 4,335 |
| (6) | 15 | 160 | 1 | 10 | 5 | 70 | 4 | 35 | 5 | 545 | 5 | 1,020 | 6 | 135 | 9 | 75 | 16 | 440 | 1 | 6 | 6 | 90 | 7 | 65 | 80 | 2,651 |
| (7) | 31 | 370 | 10 | 130 | 13 | 157 | 13 | 165 | 12 | 205 | 21 | 200 | 44 | 2,855 | 32 | 410 | 42 | 945 | 20 | 1,170 | 33 | 317 | 28 | 1,345 | 299 | 8,269 |
| (8) | 6 | 56 | 7 | 86 | 6 | 2,185 | 5 | 70 | 6 | 1,140 | 3 | 1,020 | 4 | 60 | 9 | 831 | 14 | 486 | 2 | 20 | 2 | 16 | 4 | 40 | 68 | 6,010 |
| 合 計 | 147 | 1,492 | 41 | 396 | 93 | 3,112 | 61 | 820 | 63 | 2,675 | 82 | 3,626 | 121 | 4,133 | 111 | 1,881 | 165 | 5,534 | 52 | 1,681 | 102 | 886 | 89 | 1,870 | 1,127 | 28,106 |
| 寄附人数 | 113人 | | 34人 | | 59人 | | 45人 | | 47人 | | 64人 | | 99人 | | 87人 | | 123人 | | 45人 | | 84人 | | 77人 | | 877人 | |

| 事業番号 | 事業名 |
|------|-------------------------|
| (1) | 自然環境や景観づくりに関する事業 |
| (2) | 地域資源の活用に関する事業 |
| (3) | 地域の活性化に関する事業 |
| (4) | 安全に配慮した社会基盤整備に関する事業 |
| (5) | 将来を担う子どもたちの教育環境整備に関する事業 |
| (6) | 生きがいを持てる健康な暮らしに関する事業 |
| (7) | その他目的達成のために市長が必要と認める事業 |
| (8) | 指定なし |

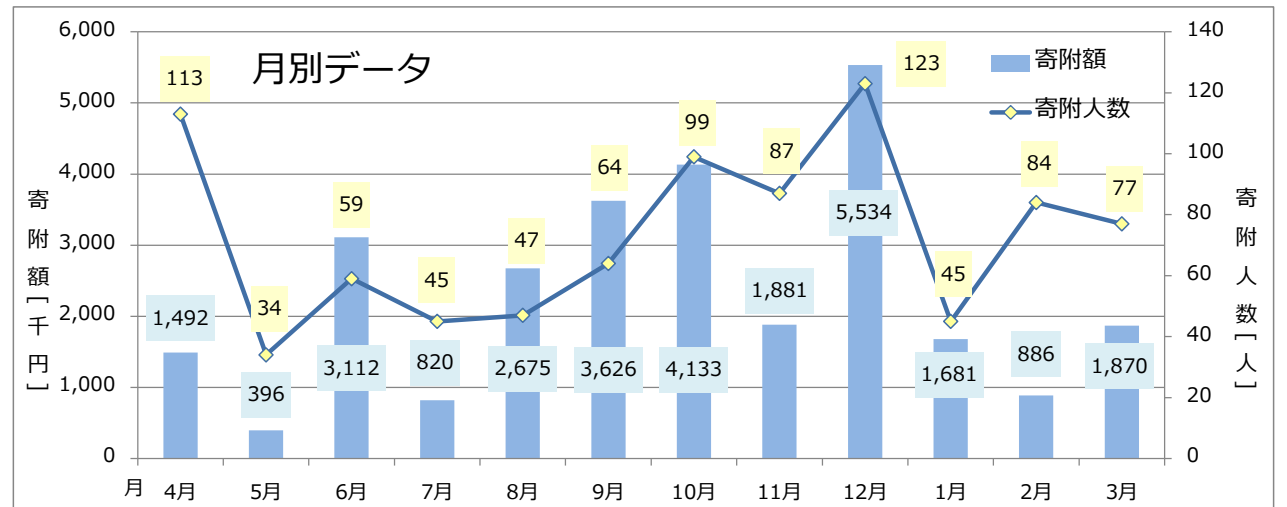

▶ 平成26年度ふるさと納税【地域別寄附データ】

単位：寄附額 [千円]、口数 [口]

| 事業番号 | 事業名 | 北海道 | | 東北 | | 関東 | | 中部 | | 近畿 | | 中国・四国 | | 九州沖縄 | | 鹿児島県内 | | 合計 | |
|------|-------------------------|-----|-----|-----|-------|------|--------|------|-------|------|-------|-------|-----|------|-------|-------|-----|-------|--------|
| | | 口数 | 寄附額 | 口数 | 寄附額 | 口数 | 寄附額 | 口数 | 寄附額 | 口数 | 寄附額 | 口数 | 寄附額 | 口数 | 寄附額 | 口数 | 寄附額 | 口数 | 寄附額 |
| (1) | 自然環境や景観づくりに関する事業 | 5 | 235 | 2 | 20 | 118 | 1,171 | 15 | 275 | 46 | 500 | 8 | 70 | 15 | 255 | 2 | 10 | 211 | 2,536 |
| (2) | 地域資源の活用に関する事業 | 2 | 20 | 1 | 10 | 38 | 267 | 4 | 185 | 17 | 265 | 5 | 35 | 8 | 185 | 5 | 25 | 80 | 992 |
| (3) | 地域の活性化に関する事業 | 2 | 10 | 1 | 10 | 52 | 454 | 9 | 1,055 | 33 | 423 | 3 | 25 | 4 | 175 | 6 | 85 | 110 | 2,237 |
| (4) | 安全に配慮した社会基盤整備に関する事業 | 0 | 0 | 1 | 5 | 21 | 701 | 4 | 65 | 4 | 140 | 1 | 5 | 3 | 160 | 0 | 0 | 34 | 1,076 |
| (5) | 将来を担う子どもたちの教育環境整備に関する事業 | 2 | 210 | 11 | 105 | 134 | 2,796 | 34 | 351 | 39 | 517 | 10 | 90 | 12 | 245 | 3 | 20 | 245 | 4,334 |
| (6) | 生きがいを持てる健康な暮らしに関する事業 | 1 | 5 | 2 | 15 | 43 | 1,945 | 7 | 100 | 18 | 281 | 2 | 10 | 3 | 155 | 4 | 140 | 80 | 2,651 |
| (7) | その他目的達成のために市長が必要と認める事業 | 9 | 80 | 9 | 1,075 | 144 | 2,650 | 45 | 1,415 | 64 | 1,545 | 8 | 65 | 16 | 1,400 | 4 | 40 | 299 | 8,270 |
| (8) | 指定なし | 2 | 20 | 1 | 10 | 26 | 4,177 | 4 | 1,026 | 26 | 417 | 2 | 20 | 1 | 10 | 6 | 330 | 68 | 6,010 |
| 合計 | | 23 | 580 | 28 | 1,250 | 576 | 14,161 | 122 | 4,472 | 247 | 4,088 | 39 | 320 | 62 | 2,575 | 30 | 660 | 1,127 | 28,106 |
| 寄附人数 | | 19人 | | 26人 | | 434人 | | 102人 | | 195人 | | 32人 | | 45人 | | 24人 | | 877人 | |

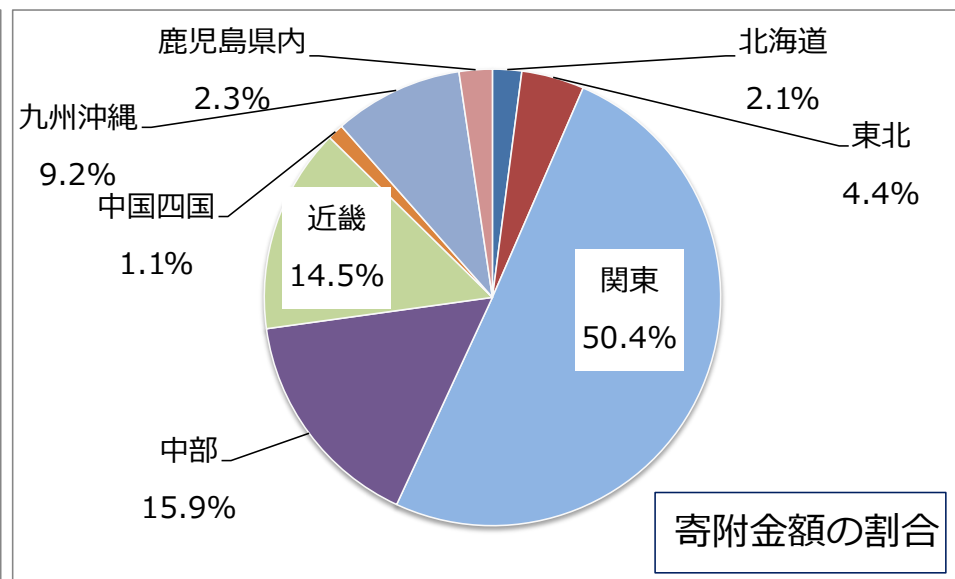
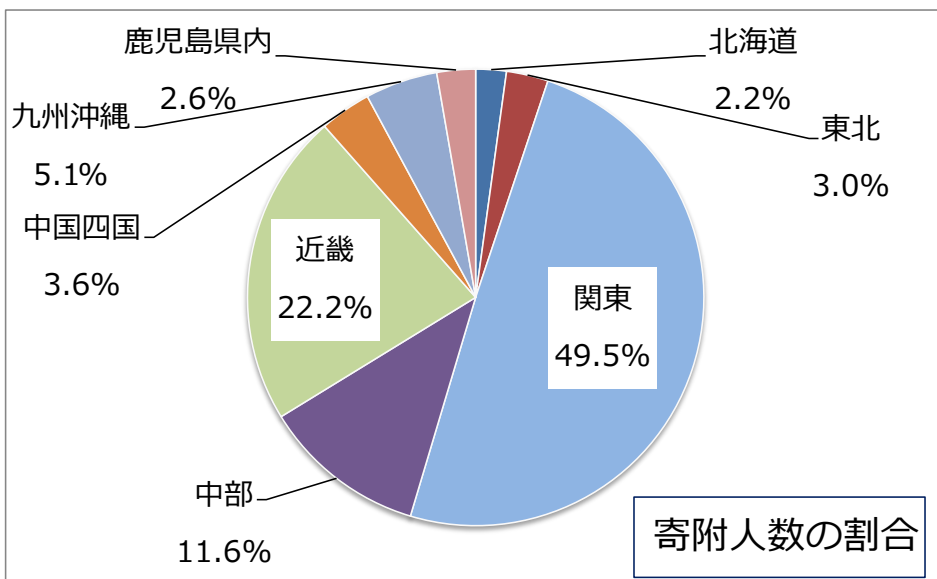

平成26年度ふるさと納税【その他寄附データ】

▶ 寄附金額内訳

単位：人数 [人], 金額 [千円]

| 申込額区分 | 人数 | 金額 |
|----------------|-----|--------|
| 100万円以上 | 13 | 14,000 |
| 50万円以上 100万円未満 | 1 | 700 |
| 30万円以上 50万円未満 | 2 | 900 |
| 10万円以上 30万円未満 | 23 | 2,715 |
| 5万円以上 10万円未満 | 22 | 1,132 |
| 3万円以上 5万円未満 | 16 | 495 |
| 1万円以上 3万円未満 | 790 | 8,105 |
| 1万円未満 | 10 | 59 |
| 合計 | 877 | 28,106 |

※他、鹿児島県経由で寄附市町村の指定がなく、県内市町村に配分された寄附金が59,886円となります。



お礼の特産品 申込ランキング！

| 順位 | 特産品名 | 取扱業者 |
|----|----------------|--------------|
| 1位 | 桜島美湯豚 | 大隅ミート産業株式会社 |
| 2位 | びわ | 道の駅たるみず湯っ足り館 |
| 3位 | 飲む温泉水 | 市内各社 |
| 4位 | 八千代伝焼酎セット | 八千代伝酒造株式会社 |
| 5位 | ポンカン | 道の駅たるみず湯っ足り館 |
| 6位 | ぶり大将 | 牛根漁協協同組合 |
| 7位 | 海の桜勘冷凍セット(カパチ) | 垂水市漁業協同組合 |
| 8位 | 鯛とカパチ味付き切り身 | 有限会社さと丸水産 |
| 9位 | 地元菓子セット | 道の駅たるみず湯っ足り館 |

垂水市では、ふるさと納税への感謝を込めて、1万円以上の寄附者に対し、地場産業の振興を目的にお礼の特産品をお送りしています。



▶ 使途別基金残高一覧表 (H27.3月末現在)

単位：寄附額 [円]、口数 [口]

| 事業名 | 寄附額 | | | | 充当額 | | 使途別基金残高 |
|--------------------------------------|------------|-----|-----------|-----|------------|-----------|-----------|
| | 25年度以前 | 件数 | 26年度 | 件数 | 25年度以前 | 26年度 | |
| (1) 自然環境や景観づくりに関する事業 | 4,909,500 | 368 | 2,536,000 | 211 | 1,347,200 | 0 | 6,098,300 |
| ふるさと特産品普及事業 (H22) | | | | | 123,950 | | |
| 桜島降灰商品事業化事業 (H22) | | | | | 950,250 | | |
| 桜植栽事業 (H22) | | | | | 273,000 | | |
| (2) 地域資源の活用に関する事業 | 1,209,500 | 102 | 992,000 | 80 | 5,153,610 | 0 | 992,000 |
| “(8) 指定なし”より流用 | 3,944,110 | | | | | | |
| 有害駆除 (H22) | | | | | 338,100 | | |
| 漁協AED (H22) | | | | | 156,500 | | |
| 水産PR看板 (H22) | | | | | 274,050 | | |
| 商店街振興助成事業 (H22) | | | | | 300,000 | | |
| 森の駅AED (H22) | | | | | 299,250 | | |
| たるみず暮らし広報事業 (H23) | | | | | 477,750 | | |
| 漁業体験学習事業 (H23) | | | | | 655,200 | | |
| 教育旅行誘致支援助成事業 (H23) | | | | | 284,560 | | |
| 垂水市ツーリズム推進協議会補助金 (H24) | | | | | 571,000 | | |
| 魚食普及の推進及び漁業体験学習事業 (H24・H25) | | | | | 1,243,200 | | |
| 遊漁船損害賠償保険料補助金 (H24・H25) | | | | | 554,000 | | |
| (3) 地域の活性化に関する事業 | 6,106,521 | 220 | 2,237,500 | 110 | 4,886,152 | 4,343,088 | 0 |
| “(8) 指定なし”より流用 | | | 885,219 | | | | |
| まちづくり交付金【地域振興計画策定交付金】 (H23・24・25・26) | | | | | 907,000 | 394,409 | |
| まちづくり交付金【地域振興計画事業交付金】 (H23・24・25・26) | | | | | 3,198,152 | 2,371,605 | |
| 漁協誘客環境改善事業 (垂水市漁協補助金) (H23) | | | | | 443,000 | | |
| 地域振興推進事業「修学旅行受入体制整備事業」 (H25) | | | | | 338,000 | | |
| 観光案内板製作設置業務委託 (H26) | | | | | | 400,000 | |
| 垂水イメージアップ事業 (イメキャラ作製) (H26) | | | | | | 997,074 | |
| 交流体験施設ポイラー修繕 (H26) | | | | | | 180,000 | |
| 小計 | 12,225,521 | 690 | 5,765,500 | 401 | 11,386,962 | 4,343,088 | 7,090,300 |

単位：寄附額 [円]、件数（口数） [件]

| 事業名 | 寄附額 | | | | 充当額 | | 使途別基金残高 |
|--|------------|-------|------------|-------|------------|-----------|------------|
| | 25年度以前 | 件数 | 26年度 | 件数 | 25年度以前 | 26年度 | |
| (4) 安全に配慮した社会基盤整備に関する事業 | 1,131,000 | 65 | 1,075,500 | 34 | 1,074,250 | 0 | 1,132,250 |
| 火葬場環境整備 (H21) | | | | | 546,100 | | |
| マイロード垂水49号線サイン版パネル補修 (H23) | | | | | 231,000 | | |
| 広報機材環境整備事業 (H25) | | | | | 297,150 | | |
| (5) 将来を担う子どもたちの教育環境整備に関する事業 | 11,474,500 | 374 | 4,333,700 | 245 | 10,500,000 | 175,000 | 5,434,200 |
| “ (8) 指定なし”より流用 | 301,000 | | | | | | |
| 瀬戸口藤吉翁記念行進曲コンクール補助金 (H21) | | | | | 1,000,000 | | |
| 島津墓地石垣修繕工事 (H22) | | | | | 1,008,000 | | |
| 島津家墓地墓塔安定化作業 (H22) | | | | | 2,898,000 | | |
| 瀬戸口藤吉翁記念行進曲コンクール補助金 (H23・H24・H25) | | | | | 4,500,000 | | |
| たるみず市芸術祭和田英作・香苗記念絵画コンクール補助金 (H25) | | | | | 600,000 | | |
| ガイドブック「たるみず市の歴史と文化財」作成費 (H25) | | | | | 494,000 | | |
| ふるさと垂水、昔と現代の丸ごと検定事業 (H26) | | | | | | 175,000 | |
| (6) 生きがいを持てる健康な暮らしに関する事業 | 4,090,000 | 143 | 2,651,000 | 80 | 976,500 | 0 | 5,764,500 |
| 健康遊具設置事業 (H22) | | | | | 976,500 | | |
| (7) その他目的達成のために市長が必要と認める事業 | 11,342,000 | 461 | 8,269,500 | 299 | 1,234,770 | 0 | 18,376,730 |
| 広報誌を活用した広聴・商工振興事業 (H23) | | | | | 256,170 | | |
| 広報広聴強化事業 (バックボード) (H24) | | | | | 296,100 | | |
| おもてなしバッグ製作事業 (H25) | | | | | 682,500 | | |
| (8) 指定なし | 29,277,730 | 161 | 6,010,000 | 68 | | | 30,121,301 |
| ※他事業へ流用 H25以前：4,281,210円, H26：885,219円 | -4,281,210 | | -885,219 | | | | |
| 不明 (かごしま応援寄附金のうち人口割等で配分) | 511,246 | - | 59,886 | - | 0 | 0 | 571,132 |
| 運用益 | 78,974 | - | 12,259 | - | 0 | 0 | 91,233 |
| 小 計 | 57,905,450 | 1,204 | 22,411,845 | 726 | 13,785,520 | 175,000 | 61,491,346 |
| 金額合計 | 70,130,971 | 1,894 | 28,177,345 | 1,127 | 25,172,482 | 4,518,088 | 68,581,646 |

▶ 平成26年度寄附者の方々

! 個人情報の公開について、ご本人様に了解を得られた方のみ

掲載しています。(順不同・敬称略)

① 垂水市へ直接の寄附

※「-」は非公表を指定

平成26年度は、838名(のべ862名)の方から寄附をいただきました。

単位：円

| 住所(県) | 氏名 | 寄附額 | 住所(県) | 氏名 | 寄附額 | 住所(県) | 氏名 | 寄附額 |
|-------|--------|-----------|-------------|---------|---------|--------------|----------|-----------|
| 北海道 | 中村 君子 | 10,000 | 東京都 (続き) | 貫井 義昭 | - | 神奈川県 (続き) | H.S | 10,000 |
| | 築瀬 真保 | 10,000 | | 初海 宏 | - | | T.R | - |
| | 長良 実穂 | 10,000 | | 平野 純雄 | 30,000 | | T.M | 10,000 |
| | K.F | 10,000 | | 唐沢 安泰 | 10,000 | | A.S | 10,000 |
| | K.M | 400,000 | | 羽村 信義 | 10,000 | | E.O | 245,000 |
| 岩手県 | A.N | 10,000 | | 梅山 健幹 | 100,000 | | S.S | 10,000 |
| 宮城県 | H.S | 10,000 | | 森 千穂 | - | 新潟県 | 伊藤 隆 | 10,000 |
| | T.S | - | | 迫田 満三 | - | 富山県 | 安倍 善志郎 | 10,000 |
| 茨城県 | A.I | 10,000 | | 水口 茂則 | 10,000 | | 廣川 誠 | 10,000 |
| | 栃木県 | 綱川 朋子 | | 10,000 | 眞邊 勝仁 | 100,000 | 福井県 | K.S |
| A.Y | | 10,000 | | 井上 志保 | 500,000 | 山梨県 | 大森 信和 | 10,000 |
| 群馬県 | 葛迫 三郎 | 10,000 | | 武地 健太 | 10,000 | | S.K | 10,000 |
| | 埼玉県 | 角屋 謙二 | | 10,000 | 波田 一夫 | 20,000 | 岐阜県 | 和泉 孝治 |
| 湊崎 健一 | | 100,000 | | Y.H | 10,000 | 静岡県 | 岩淵 由一 | 10,000 |
| 草部 晃 | | 10,000 | | N.H | 10,000 | | 堂園 勝 | 10,000 |
| 立山 貞男 | | 20,000 | | M.K | 60,000 | | 宮崎 恵美子 | - |
| 村上 浩章 | | 10,000 | | H.S | 10,000 | R.I | 200,000 | |
| 林 寛也 | | 10,000 | | Y.N | 10,000 | 愛知県 | 川畑 修 | 30,000 |
| 佐藤 久夫 | | 10,000 | | K.U | 10,000 | | 舟橋 幸彦 | 10,000 |
| 浜田 直樹 | | 10,000 | | S.Y | - | | (株)大輪製作所 | 1,000,000 |
| 浜田 幸子 | | 10,000 | E.M | 10,000 | 古賀 新也 | | 10,000 | |
| 新井 徳司 | | 10,000 | C.U | 10,000 | 鈴木 久美子 | | 10,000 | |
| 三浦 猛 | | 10,000 | I.S | - | 大平 幹 | | 10,000 | |
| M.S | | 10,000 | Y.U | 10,000 | 藤井 宏紀 | 10,000 | | |
| T.M | | 10,000 | H.K | 10,000 | 三重県 | 前田 明範 | 10,000 | |
| N.I | | 30,000 | Y.M | - | 藤本 昌也 | - | | |
| T.Y | | 10,000 | N.T | 50,000 | T.T | 50,000 | | |
| Y.M | | 50,000 | H.K | 10,000 | Y.T | 50,000 | | |
| C.M | | 10,000 | Y.S | - | 滋賀県 | 山下 日出男 | - | |
| T.S | | 10,000 | T.F | 10,000 | | 片桐 元 | 10,000 | |
| M.S | | 10,000 | 大山 克美 | 10,000 | | O.T | 10,000 | |
| 千葉県 | | 水迫 末廣 | 30,000 | 岩崎 知之 | | 10,000 | K.M | 10,000 |
| | 山田 百合子 | 10,000 | 白石 和行 | - | I.I | 100,000 | | |
| | 清水 潔 | 1,000,000 | 川内 秀光 | - | 京都府 | T.M | 10,000 | |
| | 澤村 潤子 | 10,000 | 稲葉 武男 | 20,000 | 大阪府 | 脇元 武次 | 50,000 | |
| | Y.Y | 10,000 | 米田 義満 | 10,000 | | 後藤 一郎 | 10,000 | |
| | M.K | 10,000 | 篠原 敬郎 | 100,000 | | 藤原 一峰 | 10,000 | |
| | S.K | 10,000 | 徳田 翔吾 | 10,000 | | 藤原 広宗 | 10,000 | |
| | Y.T | 10,000 | 神田 実 | 10,000 | | 鈴木 東洋 | 10,000 | |
| 東京都 | 名取 誠二 | 20,000 | 神奈川県 | 松本 智充 | | 10,000 | 宮崎 義弘 | - |
| | 大園 博史 | 2,000,000 | 生方 常明 | 10,000 | | 岩田 悟 | 10,000 | |
| | 上ノ園 明美 | 10,000 | 奥茂 宏行 | 10,000 | | 鶴澤 良則 | 10,000 | |
| | 出口 桂太郎 | 10,000 | S.N | 20,000 | | 高岸 敏朗 | 10,000 | |
| | 平中 直也 | - | Y.I | 10,000 | | 金田 洋一 | 10,000 | |
| | 石田 達郎 | 10,000 | S.H | - | | 上津 春男 | - | |
| | 浜屋 満弘 | 10,000 | S.O | 30,000 | | 上津 義一 | - | |
| | 迫田 弘一 | 20,000 | T.M | 10,000 | | 西山 雄一 | - | |
| | 本多 克行 | 10,000 | T.S | - | | 西本 勝利 | 50,000 | |
| | 鈴木 祐馬 | 10,000 | K.M | 10,000 | 太崎 忠一 | - | | |

単位：円

| 住所(県) | 氏名 | 寄附額 | 住所(県) | 氏名 | 寄附額 | 住所(県) | 氏名 | 寄附額 |
|-------------|--------|---------|-------|---------|---------|-------|--------|--------|
| 大阪府 (続き) | 山園 幸夫 | - | 奈良県 | 池田 正男 | - | 住所非公表 | 中野 隆弘 | 10,000 |
| | 山園 幸子 | - | | 村田 雄彦 | 10,000 | | 齊藤 史明 | - |
| | 山園 有理 | - | | 村田 熙子 | 10,000 | | 下田 重美 | 10,000 |
| | 田中 清造 | 30,000 | | 村田 早苗 | 10,000 | | 迫 充郎 | - |
| | 里本 良枝 | 10,000 | | 村田 篤彦 | 10,000 | | 林 昌宣 | - |
| | 池田 純孝 | 100,000 | | 唐鎌 セツ子 | 10,000 | | 田畑 吉胤 | - |
| | 櫻井 靖子 | - | | T.I | - | | 平田 憲史 | - |
| | 荒木 啓伸 | 10,000 | | Y.I | - | | 木原 幸一郎 | 10,000 |
| | 内田 昌之 | 100,000 | | 和歌山県 | 町田 聡 | | 10,000 | 石川 紗希 |
| | 甲谷 アツ子 | 10,000 | M.T | | 50,000 | | 鈴木 淳 | 10,000 |
| | J.M | 10,000 | 岡山県 | J.O | - | | 橋口 譲一 | - |
| | Y.M | 10,000 | 広島県 | 川成 翔 | 10,000 | | 染谷 康雄 | - |
| | Y.M | 10,000 | | M.K | 10,000 | | 山中 洋介 | 10,000 |
| | K.I | 20,000 | 山口県 | T.Y | 10,000 | | 木村 僚太 | - |
| | T.S | 100,000 | 福岡県 | 下村 りつ子 | 10,000 | | 楠田 慎太郎 | 10,000 |
| | A.I | 100,000 | | 森元 隆志 | - | | A.I | 10,000 |
| | K.S | 10,000 | | 江上 幸太郎 | 10,000 | | K.M | 10,000 |
| M.I | 10,000 | 藤山 修司 | | 10,000 | T.N | | 10,000 | |
| S.O | 10,000 | T.S | | 10,000 | K.N | | 10,000 | |
| | | T.K | | 10,000 | M.N | | 10,000 | |
| 兵庫県 | 魚崎 一彦 | 30,000 | M.I | - | C.M | | 10,000 | |
| | 山口 善久 | 10,000 | 佐賀県 | 富田 浩一郎 | 20,000 | | T.T | 10,000 |
| | 島北 卓樹 | 10,000 | 長崎県 | 水迫 満宣 | 10,000 | | A.W | 10,000 |
| | 羽山 賢一 | 10,000 | 熊本県 | K.E | 10,000 | | S.M | 10,000 |
| | 赤崎 隆 | - | 大分県 | Y.H | 10,000 | | K.S | 10,000 |
| | 篠原 健一 | 100,000 | 鹿児島県 | 西田 一男 | 10,000 | | N.K | 10,000 |
| | 長浜 洋一 | 10,000 | | 村山 彰教 | 10,000 | | K.K | 10,000 |
| | 川井田 徳之 | - | | 黒岩 雅 | 30,000 | | | |
| | 内藤 武博 | 10,000 | | T.D | 10,000 | | | |
| | 山口 善弘 | 10,000 | | M.N | 10,000 | | | |
| | Y.K | - | | Y.Y | 10,000 | | | |
| | T.K | 10,000 | | S.A | 100,000 | | | |
| | M.Y | - | T.A | 100,000 | | | | |
| | K.O | 10,000 | | | | | | |
| | S.E | 10,000 | | | | | | |

② 鹿児島県経由で垂水市を指定した寄附（寄附額の6割が垂水市に交付されます。）

平成26年度中に鹿児島県協議会経由で垂水市を指定して寄附をくださった方は15名でした。

※氏名等公表可の方のみ掲載します。（順不同・敬称略）

- ・東京都 山路 裕一
- ・東京都 藺牟田 忠男
- ・兵庫県 川崎 肇
- ・亀井（名字のみ公開）

★ 寄附者からのメッセージ

ご協力いただいた皆様から、心温まるメッセージが届いています。
ありがとうございます！

▼北海道地方

○貴市の発展を心よりお祈り申し上げます。

▼東北地方

○災害に対する備えに使っていただけたらうれしいです。

▼関東地方

○応援しています。がんばって下さい。

○昨年も寄附させて頂きました。鹿児島県の発展に寄与したく、宜しく申し上げます。

○垂水の発展を期待致します。

○垂水市職員の皆さんの応援団と思っています。多様な行政ニーズに奮闘されている皆さんに敬意を表します。たまには肩の力を抜いて、がんばってください。

○垂水市発展の為、少額ですが使ってください。職員の皆様の健闘をお祈り致します。

○皆様が地域のために元気に頑張ってください。

○妻の母のふるさとです。豊かな自然を大事にしてください。

○垂水市のふるさと振興を応援します。

○御市の増々の御発展を心より御祈り申し上げます。

○鹿児島県出身者です。帰省の楽しみがふえました。何かのお役に立っていると思うだけで。

○鹿児島県は、毎年一度は行きます。いつも美味しい食べ物に感動と感謝をしています。

○桜島の溶岩や火山灰を活用できるようなアイデアに使えばよいのですが。(土壌の改良剤とか)

○自然を守り、将来へ保ち続けてほしいです。

○少額ですがお役立てください。広報たるみず、毎月楽しみにまっています。(読む事により近況がわかります。)

○将来、自治体が消滅していくという中、鹿児島にはこれからも自治体の維持と発展を続けてほしいです。少ないですが、垂水市のために使ってください。

○ぶり大将のおかげで、ぶり＝垂水という意識になりました。

○昨年も寄附させて頂きました。貴市の益々の発展を祈ります。

○ふるさと納税制度を知り、初めて寄附いたします。市の活性にお使いいただければ幸いです。

○前回、申し込んだポンカンは、大変おいしかったです。

○びわからこちらへ伺いましたが、「森伊蔵」に驚きました。ナイスアイデア！

○以前御市を訪れた際、地元の皆様の心温まる対応を頂き、感激したことがございました。今後のご繁栄を祈念申し上げます。

○貴市の事を初めて知りました。応援させていただきます。

○少しですが役に立てばと思います。報告書を見させていただきましたが非常に細かくこれでもかと云うぐらい良くまとまっています。御苦労様です。寄附金は6次産業化にもご活用ください。

○ホームページを拝見し、とても綺麗で歴史のある町ということがわかりました。いつか、訪れたいと思います。

○地方はまだまだ偏見の目が多いと聞きます。どんな境遇の人（障がい者、LGBTなどマイノリティな人々）でも、心も体も健康な生活が送れるように役立てていただければと思います。自分と違う価値観を認め合う、そんな多様性にあふれる世界を願っております。

○クレジットカードでの寄附ができると便利で申しこみやすいと思います。

○将来に向け、活力のある町作りを目指して下さい。

○特産品を楽しみにしています。

○昨年に続き、今回で2回目です。将来を担う子供への教育にお役立ていただければ幸いです。

▼中部地方

○数年前より、毎年あちこち10市町村ほどふるさと納税をしておりますが、きちんと報告書のようなものをくださったのは垂水市さんが初めてです。まちがいなく使っていただけたようなので信頼でき、安心しております。今年もよろしくお願い致します。

○弱者に配慮した安全・安心な地域づくりを目指して基盤整備をして欲しい。

○根占出身の義母に桜島美湯豚たべさせてあげたいです。楽しみにしています。

○最近鹿児島へ遊びによく行きます。とても良い所でした。応援していきたいと思いました。

▼近畿地方

○広報見やすいです。役所のエライさんの顔写真、市民との距離が近いですね。我市でもみならってほしいと思いました。いつもながら少額で申し訳ありません。

○垂水市の温泉水をいつも愛飲しています。

○ふるさと納税をはじめとするのですが、息子の結婚で鹿児島県に親類が出来ましたので選ばせていただきました。少額ですが町の発展のお手伝いになりますよう願っています。

○垂水を応援しています！あとクレジットカード支払いが出来るようになれば、さらに寄附申込者が増えると思いますよ！

○少しでも垂水市の力になればと思い寄附しようと思いました。

○田舎の特産品が頂けるなんて本当にありがたいです。楽しみです。ありがとうございます。

○私は今迄関西垂水会に何度か参加させていただきましたが、席上でふるさと納税の話題があった

と思いますが、まだまだ声が小さいと思います。色々な機会でもっとふるさと納税の話をして下さい。今年で垂水を後にして45年経過しました。

○親が2人とも垂水生まれで、関西垂水会総会に初めて参加致しました。

○今年も少ない額ですが、「ふるさと納税」をさせていただきます。大好きな垂水のために役立てて下さい。また親を連れて里帰りしたいです。

○大好きな故郷「たるみず」の為に、少しでも役立てればと思います。頑張ってください。

○わずかではありますが、このような形で故郷の力になれることを嬉しく思います。児童数が減り先生方は大変かと思いますが、学校教育が充実し、子どもたちの学力が保障され、将来の夢が広がりますように。

○他市の様に寄附金額により色々選択できる様にされては？

○美しい海、桜島等々、なつかしい風景ばかりです。益々の発展を願っています。

○両親が一昨年と今年他界して、垂水に帰省しても家にはもう「お帰り」を言ってくれる人がいません。でも私のふるさとには友達や親戚もたくさん住んでいるので、これからも時々帰省してのんびりしたいと思います。そしてふるさと納税も続けたいと思います。

▼中国・四国地方

○鹿児島、桜島ニュースで拝見して、生活に支障がないか心配しています。

○子供達のために役立てて下さい。

▼九州地方

○大隅半島には、毎年、温泉巡りで伺っています。素晴らしい温泉がたくさんあって、将来、機会があれば、住んでみたいです。特に、好きな温泉は、江ノ島温泉ですね。あと、カンパチも美味しいですね。

○WEB上で申し込めて、決済についてクレジット対応していただければ、もっとふるさと納税をされる方が増えると思います。ぜひご検討を。

○垂水は知人が住んでいます。今後の発展をお祈りしています。

○佐賀県武雄市のように地域の活性化を市役所から発信し、かつ実効する故郷となるように祈念しています。

○干拓地の堤防（旧錦江町）に桜を植えて花見の名所にして下さい。千本いちょうであれだけの人が来てくれるので春の名所も作って下さい。よかアイデアとは思いませんか？

○妻の母方の出身地です。地域の為にお役に立てればと思い、少しですが寄附させていただきます。

○お仕事お疲れ様です。鹿児島市も桜島の灰にはウンザリですが、垂水の方は、もっと大変でしょうね。ふるさと納税、ささやかなお気持ちですが、何かのお役に立てたら幸いです。（たるたる君の封筒かわいいですね。）

■ ■ ■ ふるさと納税に関するお問い合わせ先 ■ ■ ■

- 制度全般について 企画政策課秘書広報係 電話：0994-32-1143（直通）
- 税制について 税務課市民税係 電話：0994-32-1114（直通）
- 代表連絡先 〒891-2192 鹿児島県垂水市上町114番地 垂水市役所
電話：0994-32-1111（代表） FAX：0994-32-6625
E-Mail：t_kikaku@city.tarumizu.lg.jp
- ふるさと納税HP <http://www.city.tarumizu.lg.jp/hisho/koi/miryoku/furusato/index.html>

- この寄附金は垂水市ふるさと応援基金条例及び同条例施行規則に基づいています。
- 寄附申込のない方に電話等で寄附金振込みの依頼をすることはございません。
くれぐれも詐欺行為にはご注意ください。