

令和元年版

消防年報



垂水市消防本部



令和2年刊行

はじめに

この年報は、垂水市の消防現勢及び令和元年度中の消防業務に関する諸般の事項を集録し、消防事情を紹介するとともに、将来の参考に資するために、編集したものであります。

なお、この年報の統計資料は、原則として歴年をもってあらわし、予算に係のある事項については、会計年度で作成し、それ以外のものについては、当該表にそれぞれ記載した年月日現在をもって表してあります。

令和2年6月

垂 水 市 消 防 本 部

— 目 次 —

総 括

| | | |
|-----|---------------------|-----|
| 1 | 垂水市の位置と地勢 | 1 |
| 2 | 垂水市の広望 | 2 |
| 3 | 垂水市消防本部・署及び牛根分遣所の位置 | 2 |
| 4 | 垂水市の面積及び世帯と人口 | 3 |
| 5 | 消防車両一覧 | 4 |
| 6 | 統計 | 6 |
| 7 | 垂水市消防沿革概要 | 7 |
| 8 | 分布図 | 1 4 |
| 9 | 平面図 | 1 6 |
| 1 0 | 消防本部（署）の市町村相互応援協定 | 1 8 |
| 1 1 | 消防団の市町村相互応援協定 | 1 8 |

組 織

| | | |
|---|-------------|-----|
| 1 | 組 織 | 1 9 |
| 2 | 事務分掌 | 1 9 |
| 3 | 垂水市消防本部組織図 | 2 2 |
| 4 | 歴代消防長 | 2 3 |
| 5 | 消防職員の階級別年齢 | 2 4 |
| 6 | 消防職員の在職年数調べ | 2 4 |
| 7 | 消防力の基準と現有 | 2 4 |
| 8 | 消防職員教養状況 | 2 5 |
| 9 | 消防決算 | 2 6 |

消防資機材

| | | |
|---|-------------|-----|
| 1 | 垂水市消防機器配置状況 | 2 8 |
| 2 | 消防ポンプ自動車 | 4 3 |
| 3 | 山林火災用資機材置場 | 4 3 |
| 4 | 消防水利 | 4 3 |
| 5 | 特殊資機材配置一覧表 | 4 4 |
| 6 | 車庫及び機材・資材置場 | 4 7 |
| 7 | 退避壕 | 4 7 |

救急・救助

| | | |
|---|----------------|-----|
| 1 | 年別救急業務取扱状況 | 4 8 |
| 2 | 過去5年間の救急業務実施状況 | 4 9 |
| 3 | 時間帯別・曜日別救急出場状況 | 5 0 |
| 4 | 事故種別年齢区分別搬送人員 | 5 1 |
| 5 | 被搬送者の疾病程度 | 5 2 |
| 6 | 現場到着所要時間別出場件数調 | 5 3 |
| 7 | 収容所要時間別搬送人員調 | 5 3 |
| 8 | 救急隊員の行った応急処置状況 | 5 4 |
| 9 | 救助活動 | 5 5 |

火 災

| | | |
|---|------------------|-----|
| 1 | 年別火災発生状況 | 5 7 |
| 2 | 過去5年間の原因別火災件数 | 5 8 |
| 3 | 平成31・令和元年中火災発生状況 | 5 9 |
| 4 | 垂水市における主な建物火災 | 5 9 |
| 5 | 自主防火団体 | 6 0 |

予防・危険物

| | | |
|---|------------|-----|
| 1 | 防火対象物現況 | 6 1 |
| 2 | 危険物施設数 | 6 2 |
| 3 | 建築同意事務処理状況 | 6 2 |

気 象

| | | |
|---|-------|-----|
| 1 | 年間降水量 | 6 3 |
| 2 | 気 象 | 6 3 |

通 信

| | | |
|---|---------|-----|
| 1 | 無線局配置状況 | 6 4 |
| 2 | 緊急通報内容 | 6 6 |

消 防 団

| | | |
|----|------------------|----|
| 1 | 歴代消防組頭・警防団長・消防団長 | 68 |
| 2 | 垂水市消防団の出動区分 | 69 |
| 3 | 災害時消防団配置 | 69 |
| 4 | 垂水市消防団編成表 | 70 |
| 5 | 分団別消防ポンプ自動車 | 71 |
| 6 | 分団別小型動力ポンプ | 72 |
| 7 | 垂水市消防団現勢 | 73 |
| 8 | 階級別団員数 | 74 |
| 9 | 勤続年数別団員数 | 74 |
| 10 | 年齢別団員数 | 75 |
| 11 | 消防団出動状況 | 75 |
| 12 | 消防団員教養状況 | 76 |
| 13 | 消防団員の報酬及び手当 | 76 |

総括



1 垂水市の位置と地勢

大隅半島の鹿児島湾に面するほぼ中央部、東経 130 度 42 分、北緯 31 度 29 分に位置し、東は高隈山、鹿屋市輝北町、北東は霧島市福山町に接しています。また、南は鹿屋市古江町と隣接し、海岸線は延々 37 キロメートルにおよび鹿児島市東桜島町に隣接しています。

人口 約 1 万 4 千人、総面積 162.03 平方キロメートルであり、約 56.9% が山林になっています。およそ 1,000 戸の農家の総耕作面積は 1,240 ヘクタールで、年間平均気温が摂氏 18 度と温暖で果樹、蔬菜園芸に適し、水産および養殖業が盛んです。

また、高隈山麓の雄大な高原、高峠は自生つつじの名所で、その麓に広がる高峠高原、猿ヶ城溪谷は絶好のハイキングコースとなっています。猿ヶ城溪谷は垂水市街地から車で約 10 分程度で行くことができることから垂水市のプチ秘境と言われています。猿ヶ城溪谷と隣接する「森の駅たるみず」は宿泊施設や調理・加工室、会議室等も完備され体験観光を楽しむことができます。

大隅半島一の温泉郷である当市は、豊富な湯量をほこり、国道 220 号沿いの道の駅湯っ足り館には全長 60 メートルの、足湯も完成し訪れる人々に安らぎを与えるとともに、大正 3 年の桜島爆発でできた入江は青く美しく、紫の高隈連峰にいだかれる静かな錦江湾に面する大隅半島の玄関口であります。近年ではシーズンを迎えると映画のワンシーンのような風景を楽しむことが出来る垂水千本イチョウ園が有名です。また、平成 30 年の 11 月には道の駅たるみずはまびらがオープンし新たな観光拠点として賑わいを感じます。

なお、大隅半島の海の交通機関として、本市と対岸鹿児島市を 35 分で結ぶカーフェリーも就航しており、垂水新港が整備され周辺には新興住宅が建並び、鹿児島市のベッドタウンとしてもますます発展しつつあります。





市章

昭和33年10月1日制定。
垂水の「タル」を組み合わせ、
住民の団結と親和の中に飛躍性
を印象づけたもの。



2 垂水市の広望

| | |
|-----|--------------|
| 東西 | 11.78 キロメートル |
| 南北 | 23.35 キロメートル |
| 海岸線 | 37 キロメートル |

3 垂水市消防本部・署及び牛根分遣所の位置

消防本部・垂水市消防署

垂水市上町112番地2
東経 130度42分09秒
北緯 31度29分22秒



牛根分遣所

垂水市二川牟田 5 5 2 番地 7
 東経 1 3 0 度 4 7 分 1 4 秒
 北緯 3 1 度 3 4 分 4 7 秒



4 垂水市の面積及び世帯と人口（令和2年4月1日現在）

| | | |
|-----------------|----------|----------|
| 総面積 | 世帯数 | 人口 |
| 162.02 平方キロメートル | 7,470 世帯 | 14,439 人 |

垂水市消防署管轄人口

| 垂水 | 柊原 | 水之上 | 協和 | 大野 | 新城 | 計 |
|-------|-------|-------|-------|-----|-----|--------|
| 7,647 | 1,213 | 1,498 | 1,535 | 108 | 961 | 12,962 |

牛根分遣所管轄人口

| 境 | 二川 | 麓 | 計 |
|-----|-----|-----|-------|
| 580 | 494 | 403 | 1,477 |

5 消防車両一覧

(1) 本署



タンク 1 号車
(日野 H29 年購入)



タンク 2 号車
(日野 H19 年購入)



ポンプ車
(日野 H27 年購入)



電源照明車
(日野 H24 年購入)



救急 2 号車
(トヨタ H25 年購入)



救急 1 号車
(トヨタ H27 年購入)



指令車
(トヨタ H20年購入)



防災活動車
(トヨタ H27年購入)

(2) 分遣所



タンク車
(日野 H22年購入)



積込車
(ダイハツ H17年購入)



救急車
(トヨタ H30年購入)

6 統計



職員数 44名
定員 44名



団員数 254名
定員 311名



火災件数 5件
死者 0名



救急件数 999件
搬送人員 981名



救助件数 9件
救助人員 6名

7 垂水市消防沿革概要

(1) 消防団

| | |
|-------------|--|
| 明治 初期 | 田神村消防2才組発足（15才～30才） |
| 明治20年 1月16日 | 垂水郷田神村私設消防組発足（20才～40才 幹部44人 組員348人） 頭取 田神 前田八束 |
| | 同時に 竜吐水 6基 大綱 2筋 高張提灯 1張 とび口 24本 小樽 100個 大旗 1等 |
| | を購入出火消防申合せ規約制定 |
| 明治25年11月10日 | 大ポンプ独乙型第114号並びにハンド郷筒石川島製購入 |
| 明治27年 2月 | 垂水村消防組設置指定村勅令第15号を受け、公設消防組発足 |
| 大正 3年 1月 | 桜島爆発にあたり救助活動にあたる |
| 大正11年 4月 | 協和私設消防組発足 |
| 大正13年 3月 1日 | 牛根村私設消防組発足 |
| 大正13年 3月 1日 | 新城村私設消防組発足 |
| 昭和 3年 4月 | 柊原私設消防組発足 |
| 昭和14年 1月24日 | 勅令（第20号）警防団令施行に基づき垂水村警防団に改組 |
| 昭和20年 4月～8月 | 空襲に対して警防活動 |
| 昭和22年 4月30日 | 勅令（第185号）消防団令施行に基づき垂水町消防団に改組 |
| 昭和33年10月 1日 | 市制施行により垂水市消防団に改組 |
| 昭和44年 2月20日 | 日本消防協会竿頭授受賞 |
| 昭和60年 3月 6日 | 消防庁長官から竿頭授受賞 |
| 平成 元年11月17日 | 水防活動で建設大臣表彰 |
| 平成 2年 9月 1日 | 水防活動で内閣総理大臣表彰 |
| 平成 4年 2月13日 | 全国消防協会表彰旗授与 |
| 平成18年 2月24日 | 防災功労者消防庁長官表彰 |
| 平成19年 2月 8日 | 財団法人日本消防協会竿頭授受賞 |
| 平成25年 3月 6日 | 消防庁長官表彰旗授与 |

(2) 消防本部

| | | |
|-------|--------|--|
| 昭和39年 | 6月19日 | 消防団常備部発足（常備団員4名） |
| 昭和40年 | 2月1日 | 常備団員1名増員 |
| 昭和40年 | 4月1日 | 常備団員1名増員 |
| 昭和41年 | 4月11日 | 常備団員2名増員 |
| 昭和42年 | 9月1日 | 常備団員1名増員 |
| 昭和43年 | 6月1日 | 常備団員5名増員 |
| 昭和43年 | 10月27日 | 一般加入電話から119番へ変更 |
| 昭和44年 | 4月1日 | 垂水市消防本部設置条例を制定 垂水市消防本部（署）設立、消防職員15名で発足 初代消防長 町田四郎 初代消防署長 前田幸利 |
| 昭和45年 | 5月1日 | 消防職員3名増員（計18名） |
| 昭和46年 | 4月1日 | 消防職員4名増員（計22名） |
| 昭和46年 | 9月1日 | 消防職員異動のため1名採用（計22名） |
| 昭和46年 | 12月31日 | 消防職員1名退職（計21名） |
| 昭和47年 | 4月1日 | 消防職員3名増員（計24名） |
| 昭和47年 | 12月1日 | 2代目消防署長に倉岡弘人就任 消防署次長に杉之尾明就任 |
| 昭和48年 | 1月10日 | 消防職員1名退職（計23名） |
| 昭和48年 | 3月22日 | 消防職員1名退職（計22名） |
| 昭和48年 | 4月1日 | 消防署次長に前田真平就任 |
| 昭和48年 | 5月1日 | 消防職員2名増員（計24名） |
| 昭和50年 | 1月28日 | 2代目消防長に枝本豊助就任 |
| 昭和50年 | 3月10日 | 鹿児島市と消防救急業務相互応援協定締結 |
| 昭和50年 | 4月30日 | 消防職員1名退職（計23名） |
| 昭和50年 | 5月1日 | 鹿屋市と消防救急業務相互応援協定締結 |
| 昭和50年 | 7月5日 | 消防署次長に高田士朗就任 |
| 昭和50年 | 8月6日 | 消防職員1名採用（計24名） |
| 昭和50年 | 8月20日 | 新城、牛根地区一般加入電話から119番へ変更 |
| 昭和51年 | 9月1日 | 消防職員10名増員（計34名） |
| 昭和51年 | 10月1日 | 牛根分遣所起工式 |
| 昭和52年 | 3月25日 | 牛根分遣所竣工 |
| 昭和52年 | 4月1日 | 牛根分遣所消防職員10名で発足 初代牛根分遣所長に立山次雄就任 |
| 昭和52年 | 8月1日 | 消防本部庶務係長兼消防署次長に宮迫豊治就任 |
| 昭和53年 | 7月1日 | 消防職員2名増員（計36名） |
| 昭和54年 | 3月31日 | 活動火山法に基づき退避豪5ヶ所新設 （脇登、小浜、桜島口、前崎、居世神） |
| 昭和54年 | 4月1日 | 2代目牛根分遣所長に坂元清秀就任 |
| 昭和56年 | 4月1日 | 3代目牛根分遣所長に大迫徳雄就任 |
| 昭和56年 | 7月1日 | 第3代目消防長に倉岡弘人就任 |
| 昭和57年 | 4月1日 | 消防本部次長に宮迫豊治就任 消防署次長に立山次雄就任 消防本部庶務係長に西田和則就任 |

| | | | |
|-------|--------|----|---|
| 昭和57年 | 4月 | 1日 | 大隅曾於地区と消防救急業務相互応援協定締結 |
| 昭和58年 | 3月31日 | | 倉岡弘人消防長定年退職 |
| 昭和58年 | 4月 | 1日 | 第4代目消防長に高田士朗就任 |
| 昭和58年 | 7月 | 1日 | 消防本部消防係長に立山次雄就任 消防本部警防係長に坂元清秀就任 消防本部予防係長に葛迫泰明就任 |
| 昭和59年 | 1月 | 1日 | 国分地区消防組合と消防救急業務相互応援協定締結 |
| 昭和59年 | 4月 | 1日 | 消防本部次長に富田武延就任 |
| 昭和59年 | 7月 | 1日 | 消防職員1名市長事務部局へ異動のため1名採用（計36名） 消防署長心得に立山次雄就任 牛根分遣所長に西田和則就任 消防本部庶務係長に葛迫泰明就任 消防本部消防係長に坂元清秀就任 消防本部警防救急係長に大迫徳雄就任 |
| 昭和59年 | 7月31日 | | 消防職員1名退職（計35名） |
| 昭和59年 | 8月21日 | | 消防職員1名増員（計36名） |
| 昭和59年 | 11月23日 | | 消防職員1名減（計35名） |
| 昭和60年 | 4月 | 1日 | 消防職員2名市長事務部局へ異動のため3名採用（計36名） 消防署長に立山次雄就任 牛根分遣所長に町田昭典就任 第5代目消防長に宮迫豊治就任 |
| 昭和63年 | 4月 | 1日 | 消防職員1名市長事務部局へ移動（計35名） 消防本部次長に立山次雄就任 消防本部予防係長に大迫徳雄就任 消防本部庶務係長に水迫暁就任 消防署長に坂元清秀就任 消防本部警防救急係長に町田昭典就任 消防本部消防係長に渕之上清孝就任 牛根分遣所長に小野貢就任 |
| 昭和63年 | 5月20日 | | 鹿児島県総合防災訓練開催地 |
| 昭和63年 | 6月 | 1日 | 消防職員1名採用（計36名） |
| 平成2年 | 4月 | 1日 | 消防職員1名市長事務部局へ異動、消防職員1名採用（計36名） 消防本部消防係長に小野貢就任 牛根分遣所長に渕之上清孝就任 |
| 平成3年 | 4月 | 1日 | 消防職員2名市長事務部局へ異動（計34名） 第6代目消防長に立山次雄就任 消防本部次長に坂元清秀就任 消防本部予防係長に町田昭典就任 消防署長に大迫徳雄就任 消防本部警防救急係長に小野貢就任 消防本部消防係長に関修三郎就任 |
| 平成3年 | 4月 | 1日 | 消防職員2名採用（計36名） |
| 平成4年 | 1月30日 | | 鹿児島県消防相互応援協定締結 |
| 平成4年 | 4月 | 1日 | 消防本部庶務係長に関修三郎就任 |

| | |
|----------------|--|
| 平成 4年 4月 1日 | 消防本部消防係長に瀧之上清孝就任 牛根分遣所長に町田博文就任 消防職員 1名市長事務部局へ異動、消防職員 1名採用 |
| 平成 6年 4月 1日 | 消防本部警防救急係長に瀧之上清孝就任 消防本部消防係長に小野貢就任 牛根分遣所長に中島勤就任 消防職員 6名増員 (計 42名) |
| 平成 7年 1月 24日 | 阪神淡路大震災に救援派遣 電源車 1台 隊員 3名 (大迫、寺田、岩元) |
| 平成 7年 3月 31日 | 立山次雄消防長退職 |
| 平成 7年 4月 1日 | 第 7 代目消防長に川井田洸就任 |
| 平成 7年 5月 27日 | 消防庁長官表彰 (阪神淡路救援活動) |
| 平成 8年 4月 1日 | 牛根分遣所長に関修三郎就任 |
| 平成 10年 4月 1日 | 消防本部警防救急係長に重信正治就任 消防本部消防係長に中島勤就任 消防本部庶務係長に宮迫義秀就任 |
| 平成 10年 5月 11日 | 救急救命士資格取得 1名 (才原一生) |
| 平成 10年 11月 25日 | 救急救命士資格取得 1名 (後迫浩一郎) 消防職員 1名市長事務部局へ異動 第 8 代目消防長に富田武延就任 |
| 平成 11年 10月 1日 | 牛根分遣所長に瀧之上清孝就任 消防本部第 1 消防係長に小野貢就任 消防本部第 1 警防救急係長に関修三郎就任 消防本部第 2 消防係長に中島勤就任 消防本部第 2 警防救急係長に重信正治就任 消防職員 1名減 (計 41名) |
| 平成 11年 11月 27日 | 富田武延消防長退職 |
| 平成 12年 4月 1日 | 第 9 代目消防長に坂元清秀就任 消防本部次長兼署長に大迫徳雄就任 消防本部消防係長に小野貢就任 消防本部救急救助係長に関修三郎就任 消防本部警防係長に中島勤就任 消防本部庶務係長に重信正治就任 消防本部消防団係長に宮迫義秀就任 |
| 平成 12年 4月 12日 | 救急救命士資格取得 1名 (田中昭弘) |
| 平成 12年 11月 17日 | 救急救命士資格取得 1名 (迫田八州夕起) |
| 平成 13年 4月 1日 | 消防職員 1名市長事務部局へ異動、消防職員 3名採用 |
| 平成 13年 12月 14日 | 救急救命士資格取得 1名 (市来幸三) |
| 平成 14年 4月 1日 | 牛根分遣所長に小野貢就任 消防本部消防団係長に瀧之上清孝就任 消防本部警防係長に野元豊一就任 消防本部消防係長に宮迫義秀就任 |
| 平成 14年 9月 1日 | 新消防庁舎 (消防本部、消防団) 落成移転 垂水市上町 1 1 2 番地 2 |
| 平成 14年 12月 31日 | 消防職員 1名退職 (計 40名) |
| 平成 15年 3月 31日 | 坂元清秀消防長退職 (計 39名) |
| 平成 15年 4月 1日 | 消防職員 2名採用 (計 41名) |
| 平成 15年 4月 1日 | 第 10 代目消防長に大迫徳雄就任 |

| | |
|-------------|--|
| | 消防本部次長兼署長に町田昭典就任 牛根分遣所長に関修三郎就任 消防本部消防係長に小野貢就任 消防本部予防係長に北迫和夫就任 |
| 平成15年 5月 8日 | 救急救命士資格取得1名(丸山悟) |
| 平成15年 7月10日 | 消防職員1名減(計40名) |
| 平成15年11月30日 | 消防職員1名退職(計39名) |
| 平成16年 4月 1日 | 消防職員2名採用(計41名) 消防本部救急救助係長に松山晃就任 |
| 平成16年10月31日 | 消防職員1名退職(計40名) |
| 平成17年 4月 1日 | 消防本部予防係長に久留周一就任 |
| 平成17年 4月30日 | 消防職員1名退職(計39名) |
| 平成18年 3月31日 | 消防職員1名退職(計38名) |
| 平成18年 4月 1日 | 消防職員2名採用(計40名) 分遣所長に野元豊一就任 消防団係長に永田稔就任 |
| 平成18年 7月 1日 | 課制施行 総務課(3係) 警防課(3係) 総務課長に重信正治就任 警防課長に関修三郎就任 |
| 平成19年 3月31日 | 大迫徳雄消防長退職(計39名) |
| 平成19年 4月 1日 | 消防職員1名採用(計40名) 第11代消防長に町田昭典就任 消防本部次長兼署長に関修三郎就任 警防課長兼警防係長に宮迫義秀就任 総務課課長補佐兼消防係長に野元豊一就任 警防課課長補佐兼牛根分遣所長に松山晃就任 警防課救急救助係長に永田稔就任 総務課消防団係長に川原通就任 総務課庶務係長に寺田敏正就任 |
| 平成20年 4月 1日 | 緊急消防援助隊消防隊1隊登録 警防課長兼救急救助係長に宮迫義秀就任 総務課課長補佐兼消防団係長に野元豊一就任 警防課長補佐兼警防係長に松山晃就任 警防課長補佐兼牛根分遣所長に永田稔就任 総務課消防係長に川原通就任 |
| 平成21年 1月 1日 | 第12代消防長に関修三郎就任 |
| 平成21年 3月31日 | 消防職員2名退職(計38名) |
| 平成21年 4月 1日 | 消防職員4名採用(計42名) 消防本部次長兼署長に宮迫義秀就任 総務課長に野元豊一就任 警防課長兼警防係長に松山晃就任 総務課長補佐兼庶務係長に寺田敏正就任 警防課長補佐兼予防係長に久留周一就任 総務課長補佐兼消防団係長に永田稔就任 |
| 平成21年 4月 1日 | 総務課消防係長に川原通就任 牛根分遣所長に二川茂也就任 |

| | |
|-------------|--|
| 平成22年 1月 1日 | 警防課救急救助係長に迫田八州夕起就任 |
| 平成22年 3月31日 | 第13代消防長に宮迫義秀就任 |
| 平成22年 4月 1日 | 消防職員2名退職（計40名） 消防職員2名（救急救命士有資格者1名含）採用（計42名） 消防本部次長兼署長に野元豊一就任 総務課長に松山晃就任 警防課長に永田稔就任 牛根分遣所長に寺田敏正就任 総務課消防団係長に二川茂也就任 警防課予防係長に平野照実就任 警防課警防係長に迫田八州夕起就任 警防課救急救助係長に後迫浩一郎就任 |
| 平成22年 5月 1日 | 消防職員2名（救急救命士有資格者1名含）採用（計44名） |
| 平成22年10月 1日 | 総務課消防団係長に葛迫英司就任 |
| 平成23年 3月31日 | 消防職員2名退職（計42名） |
| 平成23年 3月11日 | 総務課消防団係長に葛迫英司就任 東日本大震災に緊急消防援助隊 車両1台 隊員5名を派遣 （タンク2号車 永田・岩元・湊崎・迫田仁・港） |
| 平成23年 4月 1日 | 消防職員2名採用（計44名） 牛根分遣所長に迫田八州夕起就任 警防課警防係長に才原一生就任 |
| 平成24年 3月31日 | 消防職員3名退職（計41名） |
| 平成24年 4月 1日 | 消防職員3名採用（計44名） 警防課長に迫田八州夕起就任 総務課消防係長に田中昭弘就任 牛根分遣所長に大坪広幸就任 |
| 平成25年 3月 6日 | 消防庁長官表彰旗授与 |
| 平成25年 3月31日 | 宮迫義秀消防長退職（計43名） 消防職員1名退職（計42名） |
| 平成25年 4月 1日 | 消防職員1名採用（計43名） 第14代消防長に松山晃就任 消防本部次長兼署長に迫田八州夕起就任 総務課長兼庶務係長に後迫浩一郎就任 警防課長に平野照実就任 警防課長補佐兼牛根分遣所長に葛迫英司就任 総務課長補佐兼消防係長に大坪広幸就任 総務課長補佐兼消防団係長に才原一生就任 警防課救急救助係長に田中昭弘就任 警防課予防係長に市来幸三就任 警防課警防係長に岩元昭一就任 |
| 平成25年 4月17日 | 救急救命士資格取得2名（港浩久・上野潤也） |
| 平成25年 5月 1日 | 消防職員1名（救急救命士有資格者）採用（計44名） |
| 平成25年 8月31日 | 消防職員1名退職（計43名） |
| 平成26年 3月31日 | 松山晃消防長退職（計42名） |
| 平成26年 3月31日 | 消防職員1名退職（計41名） |
| 平成26年 4月 1日 | 消防職員3名（救急救命士有資格者1名含）採用（計44名） |

| | |
|-------------|--|
| 平成26年 4月 1日 | 第15代消防長に迫田八州夕起就任 消防本部次長兼署長に後迫浩一郎就任 総務課長兼消防係長に才原一生就任 警防課長に大坪広幸就任 総務課長補佐兼消防団係長に葛迫英司就任 総務課庶務係長に坂元隆博就任 牛根分遣所長に内田勝英就任 |
| 平成26年 4月14日 | 救急救命士資格取得1名(宮迫満) |
| 平成26年10月 1日 | 総務課消防係長に湊崎浩一就任 |
| 平成27年 3月31日 | 迫田八州夕起消防長退職(計43名) |
| 平成27年 3月31日 | 消防職員1名退職(計42名) |
| 平成27年 4月 1日 | 消防職員1名採用(計43名) 第16代消防長に前木場強也就任(市長事務部局より異動)(計44名) 総務課長兼消防団係長に才原一生就任 |
| 平成27年 4月10日 | 救急救命士資格取得1名(福重俊) |
| 平成27年10月 1日 | 総務課消防団係長に柰田稔就任 |
| 平成28年 3月31日 | 前木場強也消防長退職(計43名) |
| 平成28年 4月 1日 | 第17代消防長に後迫浩一郎就任 消防本部次長兼署長に才原一生就任 牛根分遣所長に湊崎浩一就任 総務課消防係長に内田勝英就任 |
| 平成28年 6月 1日 | 救急救命士資格取得1名(前原悠) |
| 平成29年 4月 1日 | 総務課長に大坪広幸就任 警防課長兼救急係長に田中昭弘就任 警防課長補佐兼予防係長に市来幸三就任 |
| 平成29年 4月12日 | 救急救命士資格取得1名(外村敬彦) |
| 平成29年 6月30日 | 消防職員1名退職(計42名) |
| 平成30年 4月 1日 | 消防職員1名採用(計43名) 総務課庶務係長に岩元昭一就任 警防課警防係長に内田勝英就任 総務課消防係長に坂元隆博就任 警防課救急係長に丸山悟就任 |
| 平成31年 4月 1日 | 消防職員1名採用(計44名) 総務課消防団係長に湊崎浩一就任 牛根分遣所長に柰田稔就任 |
| 平成31年 4月15日 | 救急救命士資格取得1名(園田幸平) |
| 令和 元年12月31日 | 消防職員1名退職(計43名) |
| 令和 2年 4月 1日 | 総務課長補佐に岩元昭一就任 庶務係長に脇秀樹就任(市長事務部局より異動)(計44名) |

8 分布図

垂水市消防本部分布図

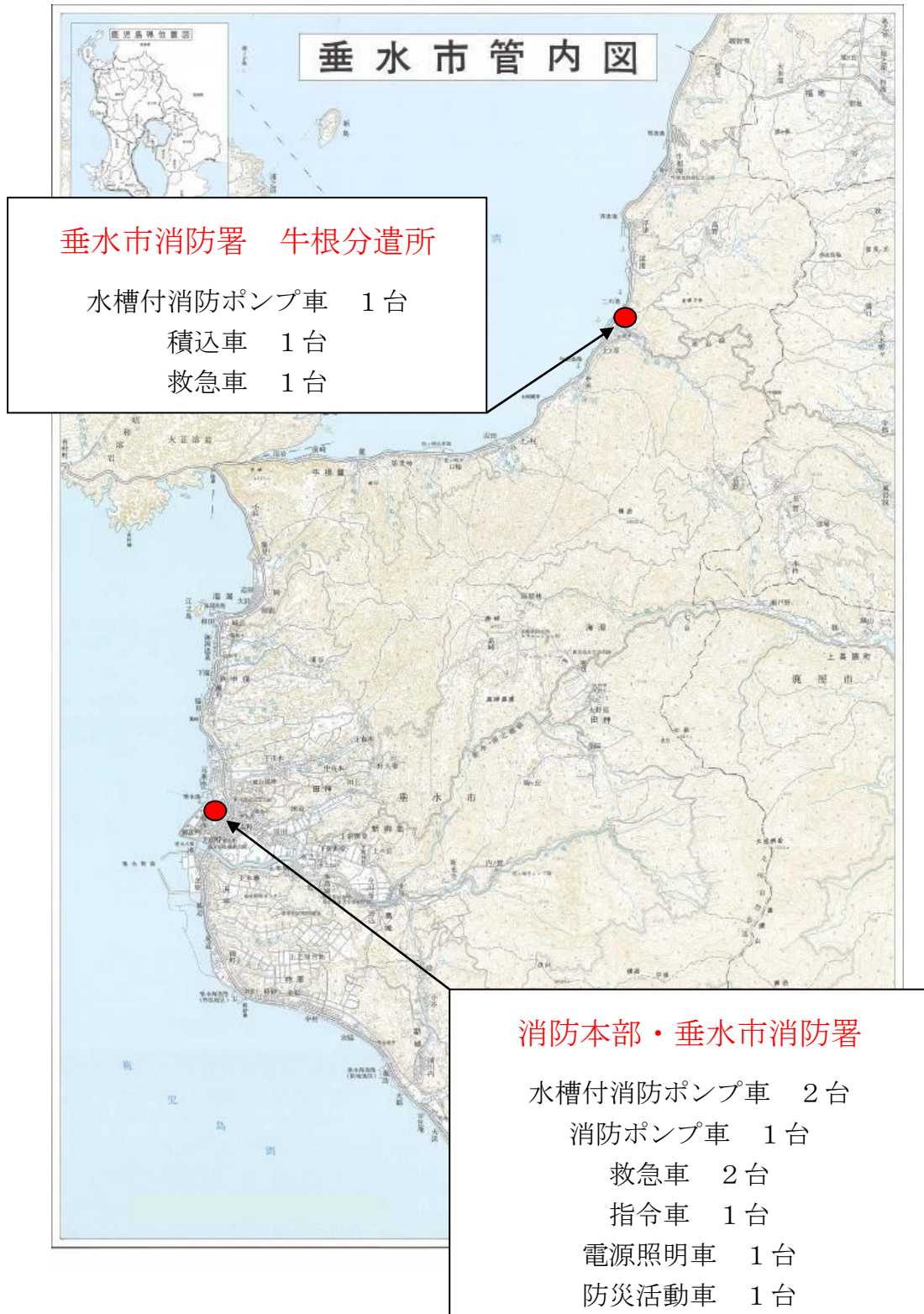

垂水市消防団分布図

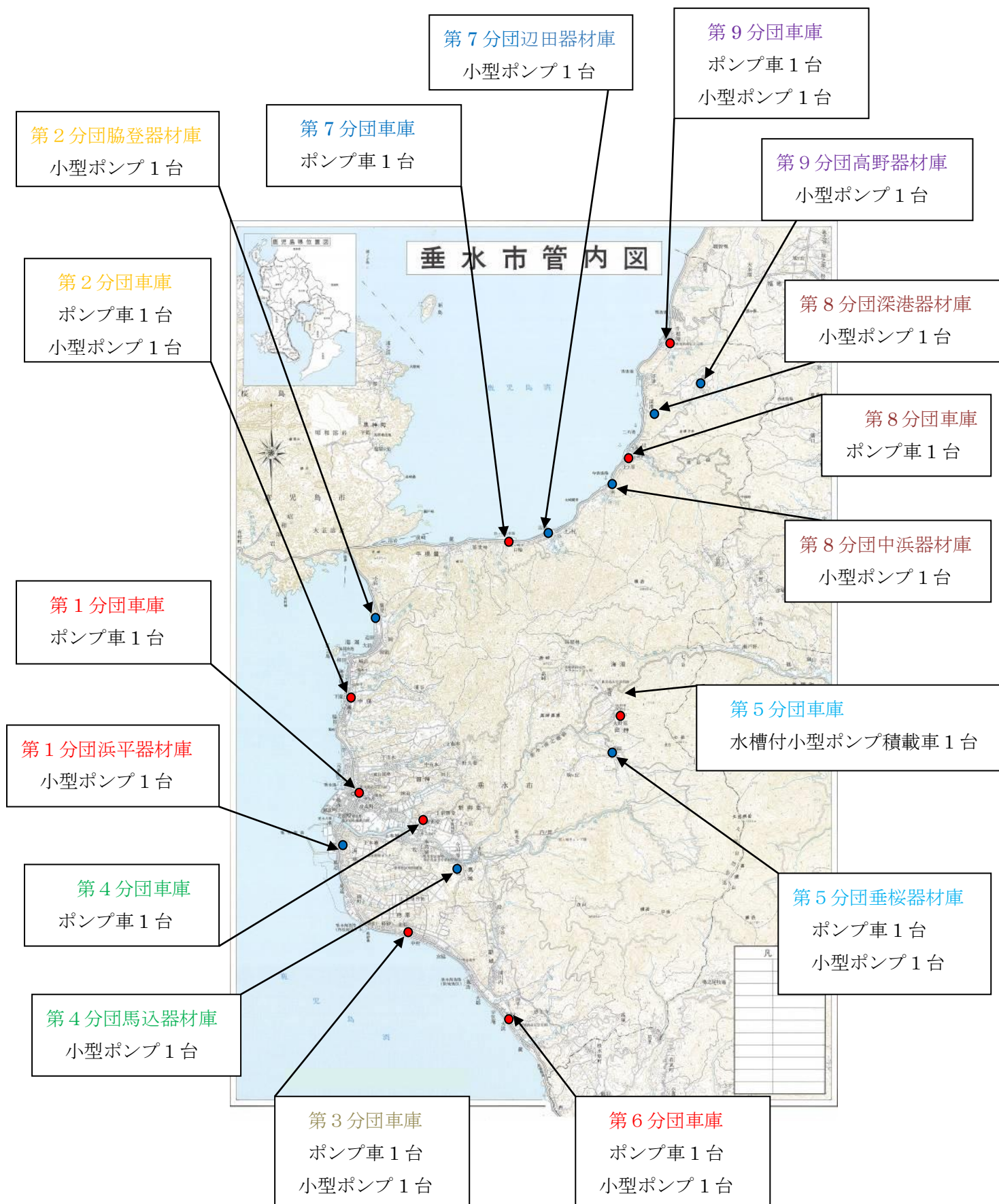

9 平面図

(1) 消防本部・消防署平面図

敷地面積 834.47㎡

建築延面積 830.33㎡ (鉄骨コンクリートブロック造
亜鉛メッキ鋼板・スレート葺2階建)

1階 508.99㎡

2階 321.34㎡

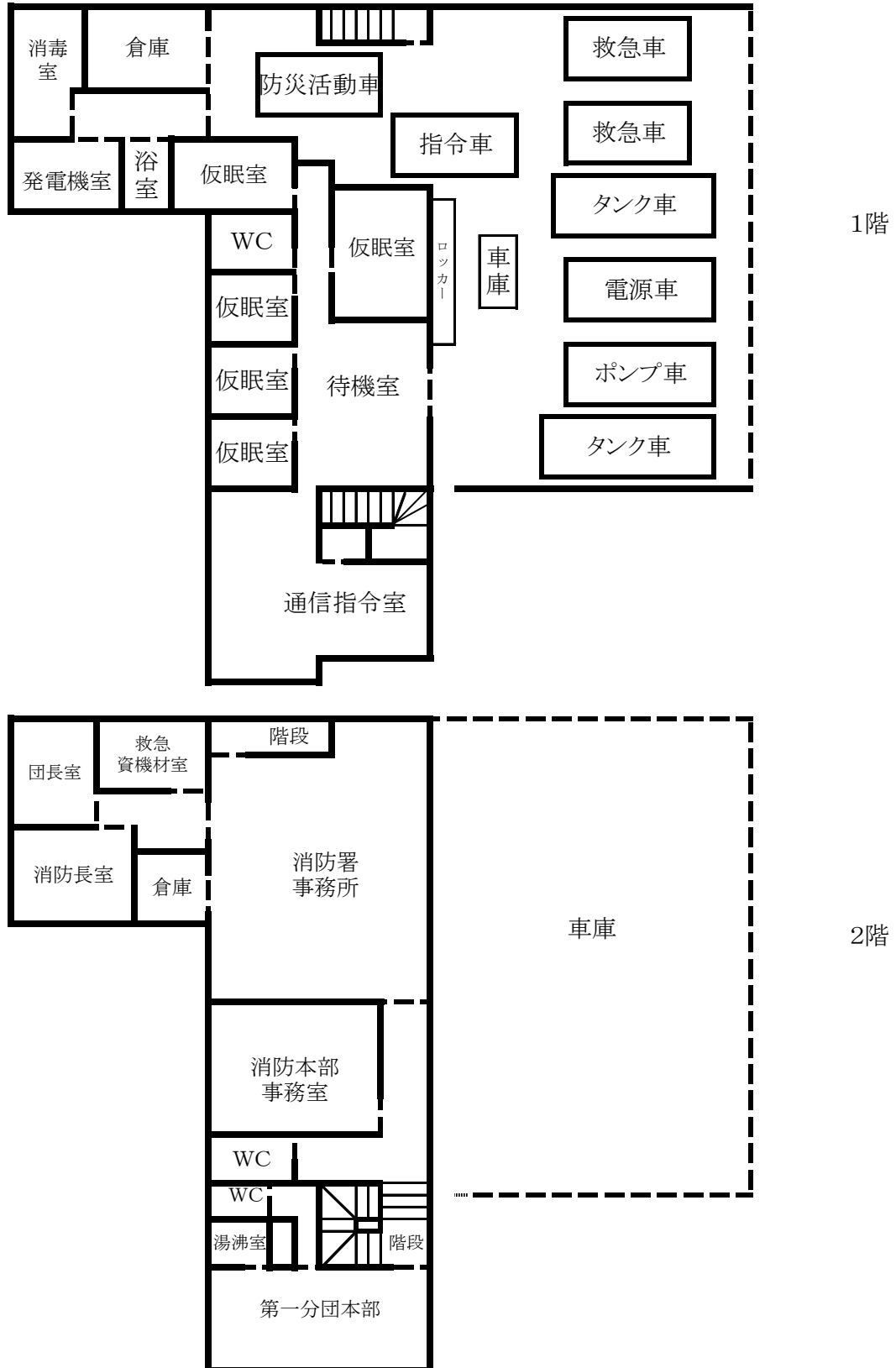

(2) 牛根分遣所平面図

敷地面積 777.71㎡

建築延面積 320.0㎡

1階 159.0㎡

2階 161.0㎡

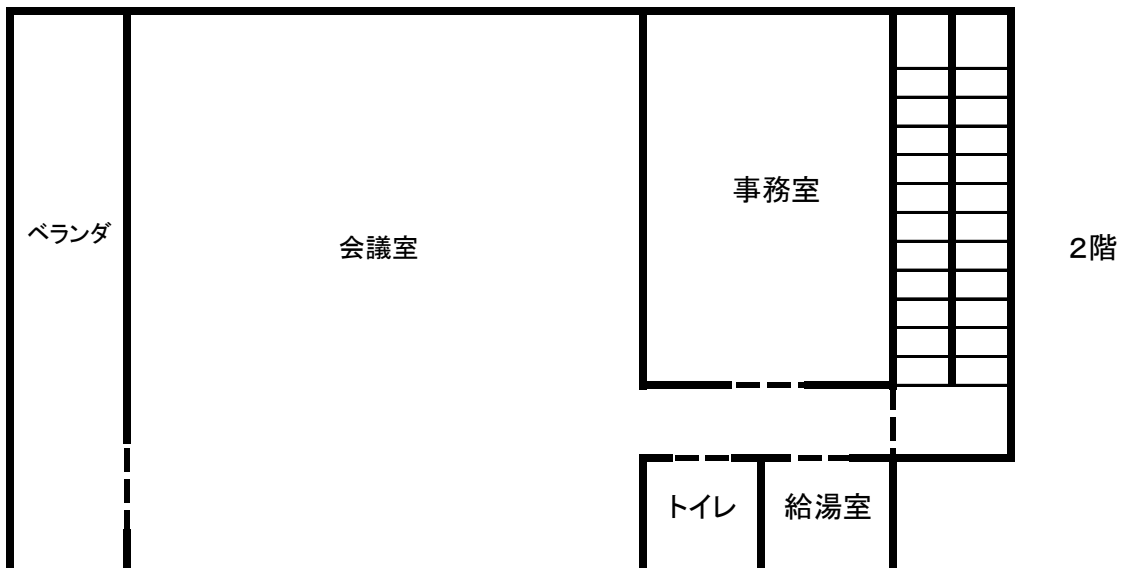
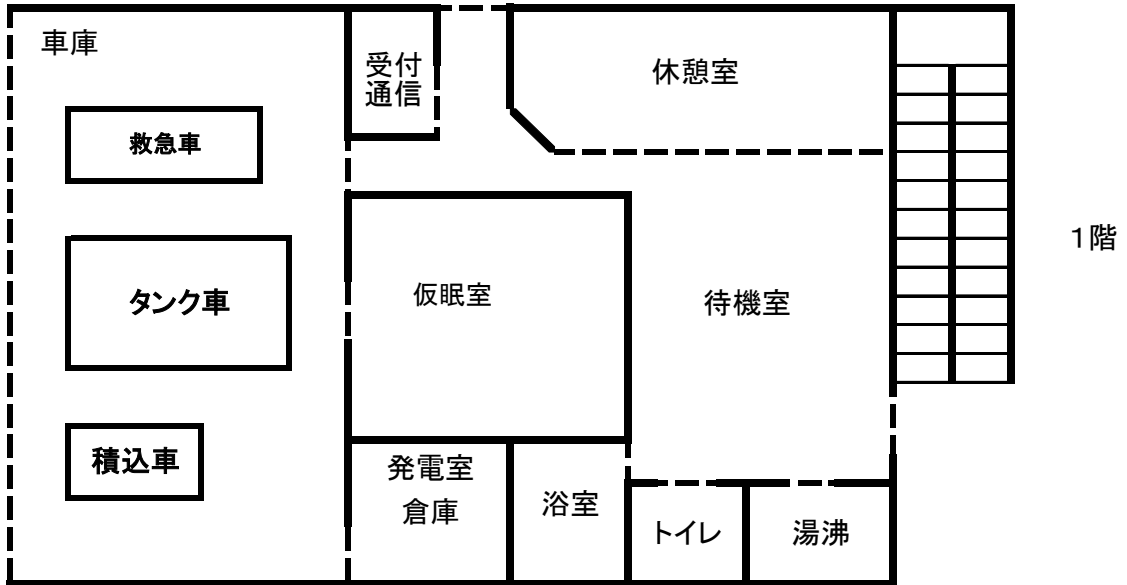

10 消防本部(署)の市町村相互応援協定

- | | | |
|---|--------------------|---------------|
| (1) 消防・救急業務相互応援協定 | 鹿児島市 | 昭和50年 3月10日 |
| | (覚書) | 平成18年 8月 1日 |
| 〃 | 鹿屋市 | 昭和50年 5月 1日 |
| 〃 | 大隅肝属地区消防組合 | 昭和52年 4月 1日 |
| 〃 | 大隅曾於地区消防組合 | 昭和57年 4月 1日 |
| 〃 | 霧島市消防局 | 平成17年 8月 1日 |
| (2) 鹿児島県消防・防災ヘリコプター 応援協定 | 鹿児島県 | 平成10年 6月26日 |
| (3) 消防相互応援協定 | 霧島市 | 平成17年12月 1日 |
| (4) 鹿児島県ドクターヘリ運航事業 における救急車搬送に関する 相互応援協定 | 鹿児島県 | 平成 23 年12月22日 |
| (5) 鹿児島県内消防相互応援協定 | 県内消防本部、 三島村、十島村 | 平成30年12月25日 |

11 消防団の市町村相互応援協定

- | | | |
|----------------|-----|-------------|
| (1) 消防業務相互応援協定 | 福山町 | 昭和60年 1月29日 |
| 〃 | 輝北町 | 昭和60年 1月29日 |
| (2) 消防相互応援協定 | 鹿屋市 | 平成 4年 4月 1日 |

組 織



1 組織

(令和2年4月1日現在)

| 階 級 配 置 | | 消 防 吏 員 | | | | | | 計 |
|------------------|-----------|---------|-------|--------|---------|---------|-------|----|
| | | 司令長 | 司 令 | 司令補 | 士 長 | 副士長 | 消防士 | |
| 消 防 本 部 | 消 防 長 | 1 | | | | | | 1 |
| | 次 長 | | 1 | | | | | 1 |
| | 総 務 課 長 | | 1 | | | | | 1 |
| | 警 防 課 長 | | 1 | | | | | 1 |
| | 庶 務 係 | | (1) | 1 | (1) | (2) | (1) | 1 |
| | 消 防 団 係 | | | (1) | (2) | (3) | | |
| | 予 防 係 | | 1 | (2) | (4) | (2) | | 1 |
| | 消 防 係 | | | (1) | (2) | (1) | (1) | |
| | 警 防 係 | | | (2) | | (3) | (1) | |
| | 救 急 係 | | | (1) | (4) | (1) | | |
| | 小 計 | 1 | 4 (1) | 1 (7) | (13) | (12) | (3) | 6 |
| 署 | 署 長 | | (1) | | | | | |
| | 次 席 | | | | | | | |
| | 分隊長・分遣所長 | | | 3 | | | | 3 |
| | 隊 員 ・ 班 員 | | 1 | 6 | 13 | 12 | 3 | 35 |
| | 小 計 | | 1 (1) | 9 | 13 | 12 | 3 | 38 |
| 合 計 | | 1 | 5 (2) | 10 (7) | 13 (13) | 12 (12) | 3 (3) | 44 |

() は兼務者

2 事務分掌

(1) 総務課 庶務係

- 1 消防行政運営の総合調整に関する企画及び立案に関すること。
- 2 消防予算の編成と執行に関すること。
- 3 消防本部及び消防署の組織に関すること。
- 4 消防職員の人事に関すること。
- 5 消防職員及び消防団員等の公務災害に関すること。
- 6 消防職員の福利厚生及び保健に関すること。
- 7 消防本部の文書管理及び公印の保管に関すること。
- 8 消防本部の情報公開及び個人情報保護に関すること。
- 9 消防職員の教養・研修に関すること。
- 10 消防本部及び消防団の会議及び儀式に関すること。
- 11 行政財産の営繕管理に関すること。
- 12 消防職員の被服及び貸与品に関すること。
- 13 消防職員委員会に関すること。
- 14 消防職員の賞罰に関すること。
- 15 例規の整備に関すること。
- 16 消防年報及び消防統計に関すること。
- 17 消防関係外部団体・外部機関との連絡調整に関すること。
- 18 他に係に属しないもの。

(2) 総務課 消防団係

- 1 消防団員の人事に関する事。
- 2 消防団員の賞罰に関する事。
- 3 消防団員の被服及び貸与品に関する事。
- 4 消防団員名簿の管理に関する事。
- 5 消防団員の教養・訓練に関する事。
- 6 消防団員の出場者命令書に関する事。
- 7 消防団員の福利厚生及び保健に関する事。
- 8 消防団員の運営、企画及び立案に関する事。
- 9 他の係に属しない消防団に関する事。

(3) 総務課 消防係

- 1 消防水利及び地理に関する事。
- 2 消防用車両及び資機材の整備点検及び維持管理に関する事。
- 3 消防用車両及び資機材の燃料管理に関する事。
- 4 消防用車両及び資機材の研究、改善及び仕様に関する事。
- 5 消防施設、備品及び庁舎等の管理に関する事。
- 6 その他消防施設及び資機材に関する事。

(4) 警防課 警防係

- 1 消防計画及び消防防災に関する事。
- 2 火災その他の災害の警戒防ぎよに関する事。
- 3 救助業務に関する事。
- 4 災害活動の非常召集に関する事。
- 5 消防職員の訓練に関する事。
- 6 火災警報及び特別警戒に関する事。
- 7 消防応援・授援に関する事。
- 8 消防通信・指令業務に関する事。
- 9 消防気象業務に関する事。
- 10 自主防災組織の指導・育成に関する事。
- 11 警防広報に関する事。
- 12 その他警防業務に関する事。

(5) 警防課 予防係

- 1 火災予防の企画に関する事。
- 2 火災予防査察に関する事。
- 3 消防建築同意に関する事。
- 4 防火管理者の育成・指導に関する事。
- 5 火災予防条例に基づく火災予防指導に関する事。
- 6 消防危険物施設等の許認可、承認及び液化石油ガスの意見書並びに火薬類煙火の消費許可に関する事。
- 7 火災原因及び損害の調査に関する事。
- 8 火災の罹災証明に関する事。
- 9 防火協力団体に関する事。
- 10 防火思想の啓蒙及び広報に関する事。
- 11 その他火災予防に関する事。

(6) 警 防 課 救 急 係

- 1 救急業務の統計及び報告に関すること。
- 2 救急用資機材等の維持管理に関すること。
- 3 救急業務に必要な外部機関との連絡・調整に関すること。
- 4 救急応急手当の普及啓発活動の推進に関すること。
- 5 その他救急業務に関すること。

(7) 消 防 署

消防署における事務は、消防本部各係りの補充事務を処理するとともに、次の事務を分掌する。

- 1 通信受付事務に関すること。
- 2 防火広報及び予防、警防査察の実施に関すること。
- 3 消防情報及び消防相談に関すること。
- 4 火災その他の災害の警戒防ぎよに関すること。
- 5 署員、団員の教養訓練に関すること。
- 6 自衛消防隊の訓練指導に関すること。
- 7 消防水利の維持点検に関すること。
- 8 消防地理の実情把握に関すること。
- 9 消防機械器具の運用と維持点検に関すること。
- 10 消防通信機器の運用と維持点検に関すること。
- 11 救急業務及び救急用資機材の維持点検に関すること。
- 12 消防気象情報の受理、伝達に関すること。
- 13 その他、消防業務の実働に関すること。

(8) 分 遣 所

分遣所における事務は、本署の補充事務とし、次に掲げる事務を行う。

- 1 通信、受付事務に関すること。
- 2 火災予防査察に関すること。
- 3 消防危険物関係の指導取締りに関すること。
- 4 火災、その他の火災の警戒、防ぎよに関する事。
- 5 消防水利及び地理に関すること。
- 6 署員、団員の教養訓練に関すること。
- 7 消防機械器具の整備保存に関すること。
- 8 救急業務及び救急用資機材の維持点検に関すること。
- 9 火災、その他の火災の情報収集伝達に関すること。
- 10 消防気象情報の収集伝達に関すること。
- 11 その他、区域内の消防業務に関すること。

3 垂水市消防本部組織図

令和2年4月1日
職員数 44名

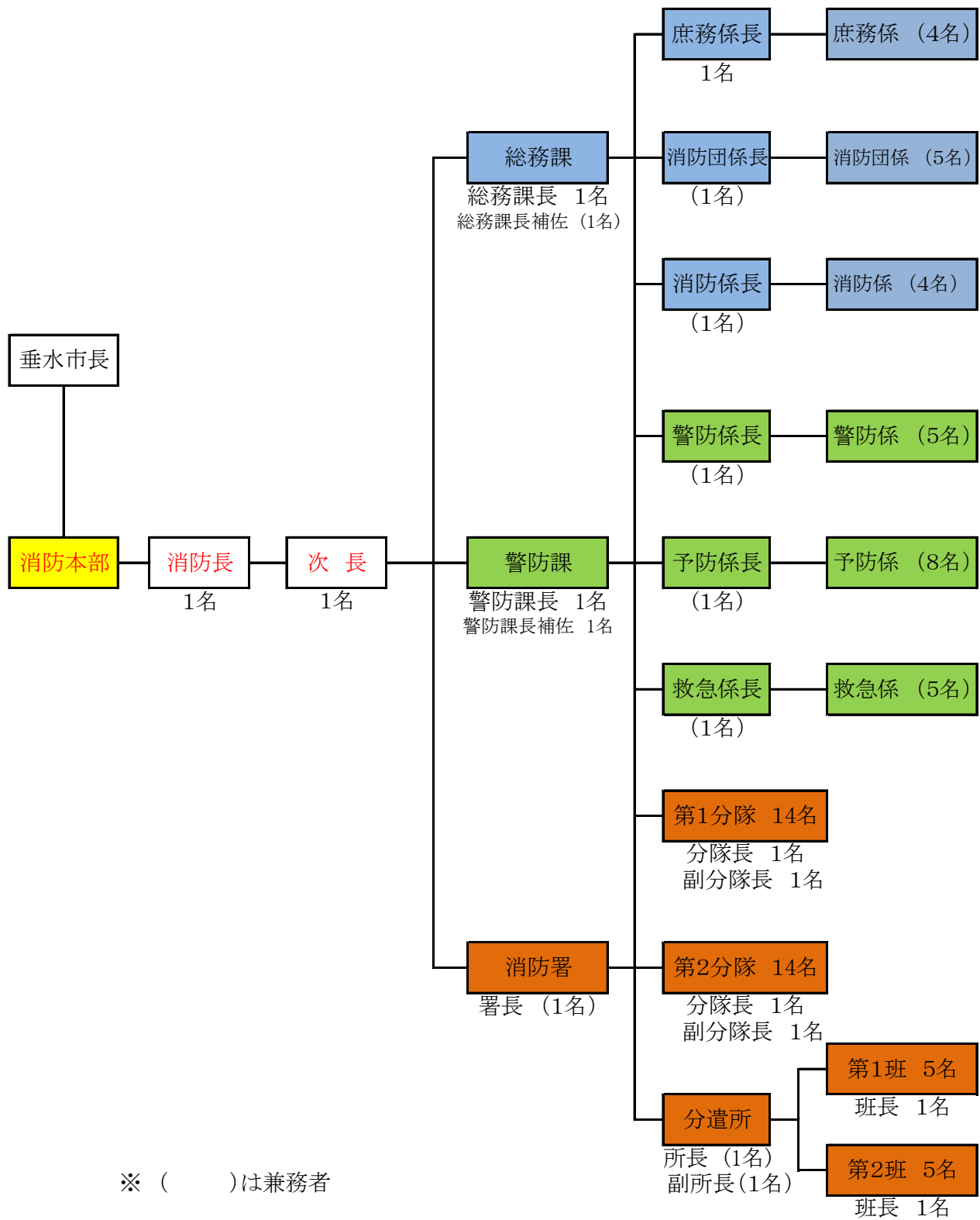

4 歴代消防長

(令和2年4月1日現在)

| 代 | 氏名 | 期 間 | | 備 考 |
|----|--------|------------|-------------|----------|
| | | 自 | 至 | |
| 1 | 町田四朗 | 昭和44年4月1日 | 昭和47年11月30日 | 垂水市長(兼務) |
| 2 | 枝本豊助 | 昭和50年1月28日 | 昭和56年6月30日 | 垂水市長(兼務) |
| 3 | 倉岡弘人 | 昭和56年7月1日 | 昭和58年3月31日 | |
| 4 | 高田士朗 | 昭和58年4月1日 | 昭和62年3月31日 | |
| 5 | 宮迫豊治 | 昭和62年4月1日 | 平成3年3月31日 | |
| 6 | 立山次雄 | 平成3年4月1日 | 平成7年3月31日 | |
| 7 | 川井田洸 | 平成7年4月1日 | 平成11年3月31日 | |
| 8 | 富田武延 | 平成11年4月1日 | 平成12年3月31日 | |
| 9 | 坂元清秀 | 平成12年4月1日 | 平成15年3月31日 | |
| 10 | 大迫徳雄 | 平成15年4月1日 | 平成19年3月31日 | |
| 11 | 町田昭典 | 平成19年4月1日 | 平成20年12月31日 | |
| 12 | 関修三郎 | 平成21年1月1日 | 平成21年12月31日 | |
| 13 | 宮迫義秀 | 平成22年1月1日 | 平成25年3月31日 | |
| 14 | 松山晃 | 平成25年4月1日 | 平成26年3月31日 | |
| 15 | 迫田八州夕起 | 平成26年4月1日 | 平成27年3月31日 | |
| 16 | 前木場強也 | 平成27年4月1日 | 平成28年3月31日 | |
| 17 | 後迫浩一郎 | 平成28年4月1日 | 在 任 中 | |

5 消防職員の階級別年齢

(令和2年4月1日現在)

| 階級 年齢 | 消防司令長 | 消防司令 | 消防司令補 | 消防士長 | 消防副士長 | 消防士 | 計 |
|----------|-------|------|-------|------|-------|-----|----|
| 18～25歳 | | | | | | 2 | 2 |
| 26～30歳 | | | | 1 | 4 | 1 | 6 |
| 31～35歳 | | | | 5 | 8 | | 13 |
| 36～40歳 | | | | 6 | | | 6 |
| 41～45歳 | | | 5 | 1 | | | 6 |
| 46～50歳 | | | 4 | | | | 3 |
| 50歳以上 | 1 | 5 | 1 | | | | 7 |
| 計 | 1 | 5 | 10 | 13 | 12 | 3 | 44 |

6 消防職員の在職年数調べ

(令和2年4月1日現在)

| 階級 年数 | 消防司令長 | 消防司令 | 消防司令補 | 消防士長 | 消防副士長 | 消防士 | 計 |
|----------|-------|------|-------|------|-------|-----|----|
| 0～5年 | | | | | | 2 | 2 |
| 6～10年 | | | | | 12 | 1 | 13 |
| 11～15年 | | | | 6 | | | 6 |
| 16～20年 | | | | 7 | | | 7 |
| 20年以上 | 1 | 5 | 10 | | | | 15 |
| 計 | 1 | 5 | 10 | 13 | 12 | 3 | 44 |

7 消防力の基準と現有

(令和2年4月1日現在)

| 種別 | 署所 | 消防ポンプ数 | 救急車数 | 非常用 消防ポンプ数 | 非常用 救急車数 |
|----|----|--------|------|---------------|-------------|
| 基準 | 2 | 3 | 2 | 0 | 0 |
| 現有 | 2 | 3 | 2 | 1 | 1 |

8 消防職員教養状況

(令和2年4月1日現在)

| 種別 年度 | 消防 大学 学校 | 救急救命 研修所 | | | 実務研修 | | | 県 消 防 学 校 | | | | | | | | | | | | | 計 | |
|----------|----------------|-------------|--------|---|--------|--------|--------|-------------|------------------|------------------|-------------|-----------------------|-----------------------|-------------|-----------------------|-----------------------|-------------|-------------|----------------------------|-----------------------|----|----|
| | | 東 京 | 九 州 | 養 成 指 導 救 命 研 修 士 | 警 防 | 救 急 | 予 防 | 初 任 科 | 救 急 員 科 | 指 導 員 科 | 無 線 科 | 初 級 幹 部 科 | 中 級 幹 部 科 | 予 防 科 | 予 防 査 察 科 | 火 災 調 査 科 | 救 助 科 | 救 急 科 | 救 急 標 準 課 程 | 救 急 Ⅱ 課 程 | | |
| 2 | | | | | | | | | | | 2 | 2 | | 2 | | | 2 | | | | | 8 |
| 3 | 1 | | | | | | 1 | 1 | | 2 | | | 2 | | | 2 | | | | | 2 | 11 |
| 4 | 1 | | | | | | 2 | 2 | | | | | | | | | | | | | 2 | 7 |
| 5 | | | | | | | 1 | 1 | | | | | | | | | | | | | 4 | 6 |
| 6 | | | | | | | 3 | 3 | | | | | 2 | | | | | | | | 3 | 11 |
| 7 | | | | | | | 3 | 3 | | | | | | | | | | | | | 4 | 10 |
| 8 | | | | | | | | | | | | | | | | | | | | | 4 | 4 |
| 9 | | | 1 | | | | | | | 6 | | | 2 | | | 1 | | 1 | 2 | | 13 | |
| 10 | | | 1 | | | | | | | | | | | | 1 | | 1 | 2 | | 5 | | |
| 11 | | | 1 | | | | | | | | | | | | 1 | | 1 | 2 | | 5 | | |
| 12 | | | 1 | | | | | | | | | | | | 1 | | 1 | 2 | | 5 | | |
| 13 | | | 1 | | | | | | | 1 | 1 | | | 1 | | 2 | | | | 6 | | |
| 14 | | | 1 | | | | 3 | | 2 | 1 | | | | | | | 1 | | | 8 | | |
| 15 | | | | | | | | | | 1 | | | | | | | | 2 | | 3 | | |
| 16 | | | | | | | 2 | | | | | | | | | | | | | 2 | | |
| 17 | | | | | | | 2 | | | | | | | | | | 2 | | | 4 | | |
| 18 | | | | | | | 1 | | | | | | | | | | 2 | | | 3 | | |
| 19 | | | | | | | 1 | | | | | | | | | | 1 | | | 2 | | |
| 20 | | | | | | | 1 | 4 | | | | | | | | | 2 | | | 7 | | |
| 21 | | | | | | | 4 | 4 | | | | | | | | | 2 | | | 10 | | |
| 22 | | | | | | | 4 | | | | | | | | 1 | | 2 | | | 7 | | |
| 23 | | | | | | | 2 | | | | | | | 1 | | 1 | 2 | | | 6 | | |
| 24 | | 1 | 1 | | | | 3 | 4 | | | | | | | | | 2 | | | 11 | | |
| 25 | | | 1 | | | | 2 | | | | | | | | | | 3 | | | 6 | | |
| 26 | | 1 | | | | | 3 | 4 | | | | | | | | | 2 | | | 10 | | |
| 27 | | | 1 | | | | 1 | | | | | | | 1 | | 1 | 2 | | | 6 | | |
| 28 | | | 1 | | 1 | | | | 2 | | | | | 1 | 1 | 1 | | | | 7 | | |
| 29 | | | | | | 1 | | | | | | | | 1 | 1 | 2 | | | | 5 | | |
| 30 | | | 1 | | | | 1 | | | | | | | | | | 1 | | | 4 | | |
| 元 | | | 1 | 1 | 1 | | | | | | | | | 1 | | 1 | | | | 5 | | |
| 計 | 2 | 2 | 12 | 1 | 2 | 1 | 1 | 40 | 10 | 26 | 7 | 2 | 1 | 8 | 5 | 7 | 11 | 23 | 9 | 27 | | |

9 消防決算

(1) 消防費歳出比較

| 款 | 消 防 費 | 項 | 消 防 費 | (単位:円) | |
|---|--------|------------------|-------------|-------------|--------------|
| 目 | 節 | | 29年度決算 | 30年度決算 | 増 減 |
| 1 | 常備消防費 | | 330,683,097 | 344,666,243 | 13,983,146 |
| | 2 | 給料 | 141,546,049 | 146,035,800 | 4,489,751 |
| | 3 | 職員手当等 | 99,614,951 | 104,277,631 | 4,662,680 |
| | 4 | 共済費 | 50,484,423 | 51,392,515 | 908,092 |
| | 8 | 報償費 | 30,000 | 30,000 | 0 |
| | 9 | 旅費 | 646,710 | 1,261,510 | 614,800 |
| | 11 | 需用費 | 10,379,091 | 10,654,523 | 275,432 |
| | 12 | 役務費 | 5,354,067 | 6,046,669 | 692,602 |
| | 13 | 委託料 | 17,976,470 | 18,061,020 | 84,550 |
| | 14 | 使用料及び賃借料 | 1,103,742 | 1,717,978 | 614,236 |
| | 18 | 備品購入費 | 2,769,178 | 2,413,241 | △ 355,937 |
| | 19 | 負担金補助及び交付金 | 471,016 | 2,652,356 | 2,181,340 |
| | 27 | 公課費 | 307,400 | 123,000 | △ 184,400 |
| 2 | 非常備消防費 | | 31,677,130 | 34,547,508 | 2,870,378 |
| | 1 | 報酬 | 11,776,360 | 11,996,550 | 220,190 |
| | 8 | 報償費 | 159,624 | 161,739 | 2,115 |
| | 9 | 旅費 | 7,117,730 | 9,887,880 | 2,770,150 |
| | 11 | 需用費 | 4,123,187 | 3,809,900 | △ 313,287 |
| | 12 | 役務費 | 211,560 | 252,348 | 40,788 |
| | 13 | 委託料 | 124,239 | 124,239 | 0 |
| | 18 | 備品購入費 | 956,060 | 852,132 | △ 103,928 |
| | 19 | 負担金補助及び交付金 | 7,158,770 | 7,159,320 | 550 |
| | 27 | 公課費 | 49,600 | 303,400 | 253,800 |
| 3 | 消防施設費 | | 32,221,655 | 10,063,554 | △ 22,158,101 |
| | 11 | 需用費 | 1,310,062 | 2,851,185 | 1,541,123 |
| | 13 | 委託料 | 486,000 | 2,365,200 | 1,879,200 |
| | 15 | 工事請負費 | 27,452,520 | 1,930,000 | △ 25,522,520 |
| | 16 | 原材料費 | 57,665 | 53,169 | △ 4,496 |
| | 18 | 備品購入費 | 915,408 | 864,000 | △ 51,408 |
| | 19 | 負担金補助及び交付金 | 2,000,000 | 2,000,000 | 0 |
| | | 消防防災等施設整備事業費 | 69,348,960 | 34,095,600 | △ 35,253,360 |
| | 15 | 工事請負費 | 0 | 0 | 0 |
| | 18 | 備品購入費 | 69,348,960 | 34,095,600 | △ 35,253,360 |
| | | 石油貯蔵施設立地対策等交付金事業 | 396,900 | 405,000 | 8,100 |
| | 18 | 備品購入費 | 396,900 | 405,000 | 8,100 |

(2) 一般会計と消防費決算の割合

(単位:円) 消防費は全体額

| 区分 年度 | 一般会計 | 消防費 | 消防費に係る(C) | 割合 % | | 消防費の前年度比較 | |
|----------|----------------|---------------|-------------|-------|---------|--------------|---------|
| | 決算額(A) | 決算額(B) | 基準財政需要額 | B/A | B/C | 増減 | 比較 |
| 平成 8年度 | 10,915,985,684 | 408,173,505 | 315,258,000 | 3.74% | 129.47% | 6,127,924 | 101.52% |
| 平成 9年度 | 11,205,193,492 | 447,164,524 | 322,634,000 | 3.99% | 138.60% | 38,991,019 | 109.55% |
| 平成10年度 | 10,648,410,489 | 420,248,319 | 307,455,000 | 3.95% | 136.69% | -26,916,205 | 93.98% |
| 平成11年度 | 11,542,959,328 | 421,089,282 | 310,349,000 | 3.65% | 135.68% | 840,963 | 100.20% |
| 平成12年度 | 10,500,257,404 | 422,097,133 | 311,451,000 | 4.02% | 135.53% | 1,007,851 | 100.24% |
| 平成13年度 | 10,256,632,303 | 510,383,516 | 304,426,000 | 4.98% | 167.65% | 88,286,383 | 120.92% |
| 平成14年度 | 10,216,934,124 | 471,176,064 | 306,835,000 | 4.61% | 153.56% | -39,207,452 | 92.32% |
| 平成15年度 | 9,263,396,031 | 408,382,991 | 302,235,000 | 4.41% | 135.12% | -62,793,073 | 86.67% |
| 平成16年度 | 9,798,015,877 | 376,205,050 | 296,201,000 | 3.84% | 127.01% | -32,177,941 | 92.12% |
| 平成17年度 | 8,958,578,672 | 356,759,112 | 295,110,000 | 3.98% | 120.89% | -19,445,938 | 94.83% |
| 平成18年度 | 9,493,760,126 | 392,336,149 | 275,642,000 | 4.13% | 142.34% | 35,577,037 | 109.97% |
| 平成19年度 | 8,139,470,279 | 377,343,312 | 273,034,000 | 4.64% | 138.20% | -14,992,837 | 96.18% |
| 平成20年度 | 8,485,642,911 | 379,360,034 | 276,681,000 | 4.47% | 137.10% | 2,016,722 | 100.53% |
| 平成21年度 | 9,801,795,723 | 402,610,234 | 290,246,000 | 4.21% | 138.71% | 23,250,200 | 106.13% |
| 平成22年度 | 9,403,671,566 | 415,981,674 | 309,863,000 | 4.21% | 127.64% | -13,371,440 | 103.32% |
| 平成23年度 | 9,557,006,057 | 418,578,094 | 287,157,000 | 4.38% | 145.77% | 2,596,420 | 100.62% |
| 平成24年度 | 9,171,290,234 | 402,634,678 | 289,630,000 | 4.39% | 139.02% | -15,943,416 | 96.19% |
| 平成25年度 | 10,075,686,417 | 409,543,107 | 280,163,000 | 4.06% | 146.18% | 6,908,429 | 101.72% |
| 平成26年度 | 10,452,396,676 | 1,039,188,059 | 293,821,000 | 9.94% | 353.68% | 629,644,952 | 253.74% |
| 平成27年度 | 10,579,873,294 | 514,515,675 | 298,196,000 | 4.86% | 172.54% | -524,672,384 | 49.51% |
| 平成28年度 | 11,570,087,775 | 438,401,769 | 278,048,000 | 3.79% | 157.67% | -76,113,906 | 85.21% |
| 平成29年度 | 13,537,692,686 | 483,282,088 | 277,969,000 | 3.57% | 173.86% | 44,880,319 | 110.24% |
| 平成30年度 | 11,617,421,293 | 439,895,625 | 278,500,000 | 3.79% | 157.95% | -43,386,463 | 91.02% |

消防資機材



1 垂水市消防機器配置状況

(1) 消防本部

| | |
|-------------|---|
| 昭和44年 4月 1日 | 救急車購入、配置 (トヨタMS、56VS型B級) |
| 昭和44年 9月27日 | 消防専用無線電話装置設置 (基地局1、移動局2) 超短波149.73MHZ F3 (JRC10w) 発電機1.2kw (100V・12V) |
| 昭和45年 2月15日 | 消防本部・署庁舎新築 (鉄筋コンクリート3階建) |
| 昭和45年 3月 9日 | 気象観測機器購入設置 (1) 自記プロペラ型風向風速計 (2) 自記雨量計 (3) 自記湿度計 |
| 昭和45年 3月11日 | 水槽付消防ポンプ車購入配置 (いすゞTXG20、2.5t積) |
| 昭和46年 4月 1日 | 救急車サイレンをピーポーに切り替え |
| 昭和46年 7月15日 | 気象観測機器、自記気圧計購入設置 |
| 昭和46年 7月21日 | 仮眠室冷房装置取付 (日立) |
| 昭和46年10月 7日 | 消防無線電話装置増設、無線移動局 (しょうぼうたるみず3) 設置 |
| 昭和46年10月 7日 | 消防ポンプ自動車購入 (ニッサンパトロールFH60) |
| 昭和47年 2月23日 | 消防無線電話装置に県共通波挿入148.21MHZ、F3 (10w) 基地局1・移動局3 (しょうぼうたるみず1~3) |
| 昭和47年 3月 6日 | 救急車に進入破壊器具弁慶購入積載 |
| 昭和47年 5月31日 | 新日本消防機器よりレンジャー用品一式購入 |
| 昭和47年 6月20日 | 武田ポンプよりエンジンカッター購入 |
| 昭和47年12月 2日 | 森田ポンプより現場外套7着購入 |
| 昭和48年 4月 2日 | 軽車付消防車 (火災保険号) 寄贈配置 |
| 昭和48年 9月18日 | 全国農協共済よりニッサンフォーミー救急車寄贈配置 |
| 昭和49年 2月12日 | 消防専用無線電話装置配置(移動局1)並びに周波数変更 (149.71MHZ, F3E10w) |
| 昭和49年 2月13日 | 第8分団消防ポンプ自動車へ本部無線設備移動局(しょうぼうたるみず2)を移動設置 |
| 昭和49年 2月15日 | 消防専用無線電話装置 (移動局) 二局取付 現有数 基地局 1 移動局 6 (1基は第8分団消防車へ積載) |
| 昭和49年 3月19日 | 森田ポンプより防熱衣10(第8,小2)及びヘルメット (タレ付) 10購入 |
| 昭和49年11月19日 | 火災原因調査器具一式購入 |
| 昭和50年 7月25日 | 投光機器等 (含発電機) 購入 |
| 昭和50年 9月10日 | 消防専用携帯無線電話機1局購入 (しょうぼうたるみず11) |
| 昭和50年11月21日 | マジックギブスセット・血圧計購入 |
| 昭和51年 1月31日 | 消防専用携帯無線電話機1局購入 (しょうぼうたるみず12) |
| 昭和51年 8月11日 | レンジャー服一式購入 |
| 昭和51年 9月10日 | 消防専用携帯無線電話機1局購入 (しょうぼうたるみず13) |
| 昭和51年10月 8日 | 水槽付消防ポンプ車購入 (日野KR321、2.5t積載) |
| 昭和51年10月15日 | 消防専用無線電話装置設置場所変更 (第8分団車から分遣所配置予定の水槽付消防ポンプ自動車へ) |
| 昭和51年10月18日 | 牛根分遣所に消防用無線電話装置設置 (基地局、固定局1) しょうぼううしね 超短波 149.71MHZ F3 10w 148.21MHZ F3 10w |
| 昭和51年10月30日 | 空気呼吸器一式購入 N6S8型 3台 |
| 昭和51年11月10日 | 通信室用ユーダイヤル購入 30回線挿入 |

| | | | |
|-------|--------|--|-----------|
| 昭和52年 | 3月31日 | 発電機購入 2KVA (100V・12V) 分遣所設置 | |
| 昭和52年 | 3月31日 | 分遣所気象観測機器購入 | |
| | | (1) 自記プロペラ型風向風速計 | (2) 自記雨量計 |
| | | (3) 自記湿度計 | (4) 自記温度計 |
| 昭和52年 | 9月5日 | 自動サイレン吹鳴装置2台購入 | 本署・分遣所設置 |
| 昭和52年 | 9月30日 | 消防専用携帯無線電話2台購入 (しょうぼうたるみず14) | |
| | | (しょうぼうたるみず15) | |
| 昭和52年 | 12月3日 | 消火器ABC50型2本、ABC20型2本購入 | 岳野へ配置 |
| 昭和53年 | 2月7日 | ガレージジャッキ購入10t | 分遣所へ配置 |
| 昭和53年 | 2月21日 | 空気呼吸器一式購入N6S8型2台 エンジンカッター購入 | 分遣所へ配置 |
| 昭和53年 | 3月22日 | 救急自動車購入 (ニッサンキャラバン2000CC2B型) | 分遣所へ配置 |
| 昭和53年 | 3月27日 | 山林火災用チェンソー2台購入 | 本署・分遣所へ配置 |
| 昭和53年 | 3月27日 | 双眼鏡2台購入 | 本署・分遣所へ配置 |
| 昭和53年 | 3月27日 | 火災現場用カメラ購入 | |
| 昭和53年 | 3月28日 | コンプレッサー一式購入 (東芝圧力一馬力) | 本署へ配置 |
| 昭和53年 | 3月28日 | 充電機購入 (MX-55) | 本署へ配置 |
| 昭和53年 | 3月29日 | 分遣所通信室用ユーダイヤル購入30回線挿入 | |
| 昭和53年 | 3月29日 | 気象観測自記温度計購入 | 本署へ配置 |
| 昭和53年 | 6月21日 | 消防用救助マット 1台購入 | 本署へ配置 |
| 昭和53年 | 6月27日 | 人工呼吸器 1台購入 | 本署へ配置 |
| 昭和53年 | 8月21日 | 消防専用無線電話設置 (移動局) 1基取付 (きゅうきゅうたるみず2) | 分遣所へ配置 |
| 昭和53年 | 9月11日 | 小型動力ポンプ積込式軽自動車三菱5501台購入 | 分遣所へ配置 |
| 昭和53年 | 11月30日 | 本署浴室ボイラー一式設置 | |
| 昭和53年 | 11月30日 | ピットゲージ2個購入 | 本署へ配置 |
| | | 弁慶 2個購入 | 本署・分遣所へ配置 |
| 昭和53年 | 12月25日 | プルスモニター 1基購入 | 本署へ配置 |
| 昭和54年 | 2月28日 | 可燃性ガス検知器 1基購入 | 本署へ配置 |
| 昭和54年 | 3月10日 | ロータリーノズル及び分水器一式購入 | 本署へ配置 |
| 昭和54年 | 3月15日 | 酸素発生閉鎖循環式呼吸器 2セット購入 | 本署へ配置 |
| 昭和54年 | 3月31日 | 消防専用携帯無線電話機 2台購入 (しょうぼうたるみず16) (しょうぼうたるみず17) | 本署へ配置 |
| 昭和54年 | 11月10日 | 消防専用無線電話機 (移動局) 3基購入 | |
| | | 積込車 (しょうぼううしね2) | 分遣所へ配置 |
| | | 救急車3B型 (きゅうきゅうたるみず2) | 本署へ配置 |
| | | 指令車 (しょうぼうたるみず5) | 本署へ配置 |
| 昭和54年 | 11月23日 | 指令車購入 (ニッサングロリア2000CC) | 本署へ配置 |
| 昭和54年 | 11月30日 | 火災現場用消防長靴 10足購入 (内3足は分遣所) | |
| 昭和55年 | 3月24日 | 指令車用パイプ車庫一式購入 | 本署へ配置 |
| 昭和55年 | 3月31日 | 損害保険協会より日産シビリアン救急車3B型寄贈 | 本署へ配置 |
| 昭和56年 | 1月19日 | 救助幕購入 | 本署へ配置 |
| 昭和56年 | 1月19日 | 空気呼吸器一式 1台購入 | 本署へ配置 |
| 昭和56年 | 1月20日 | レンジャー服一式購入 | 本署へ配置 |
| 昭和56年 | 1月29日 | 救急用舌圧子電灯購入 | 本署へ配置 |
| 昭和56年 | 3月31日 | 鋼管製3連伸縮梯子購入 | 本署へ配置 |

| | | | |
|-------|--------|---|-----------------|
| 昭和56年 | 8月17日 | 消防専用携帯無線電話1台購入 (しょうぼうたるみず14) | 本署へ配置 |
| 昭和57年 | 3月10日 | 消防専用携帯無線電話1台購入 (しょうぼううしね13) | 分遣所へ配置 |
| 昭和57年 | 2月19日 | 発電機 (E800) 1台・投光器 (300w) 2台購入 | 本署へ配置 |
| 昭和57年 | 3月31日 | 3点セット (ピットゲージ・圧縮計・真空計) 購入 | 本署へ配置 |
| 昭和57年 | 3月31日 | 救急用レサシバッグ購入 | 分遣所へ配置 |
| 昭和57年 | 3月31日 | ホース修理用リベット購入 | 本署・分遣所へ配置 |
| 昭和57年 | 6月30日 | 本署仮眠室にルームエアコン (サンヨーSAPKY4514) 購入 | 本署へ配置 |
| 昭和58年 | 3月15日 | 昭和50年7月25日本署購入の発電機一式 | 分遣所へ移設置 |
| 昭和58年 | 3月28日 | 自動録音電話装置購入 | 本署へ配置 |
| 昭和58年 | 11月9日 | レコーディングレサシアン購入 | |
| 昭和58年 | 11月23日 | 日本防火協会より広報車寄贈 | 本署へ配置 |
| 昭和58年 | 12月10日 | レンジャー用ヘルメット (O型) 36個購入 | |
| 昭和59年 | 3月16日 | 工具セット (SK330) 購入 | |
| 昭和59年 | 11月30日 | 水槽付消防ポンプ自動車 (日野P-GD172BA・2.5t積・3tウインチ付) | 本署へ配置 |
| 昭和59年 | 11月30日 | 消防専用無線電話車載携帯無線機1台購入 (しょうぼうたるみず6) 発電機 (ホンダ400) 1台・投光器1台 空気呼吸器 (ライフゼム8型) 一式4台購入 | 本署タンク車へ積載 |
| 昭和60年 | 1月14日 | 昭和45年3月11日購入の水槽付消防ポンプ車 (いすゞYXG20) 老朽のため廃車 | |
| 昭和60年 | 2月23日 | 自動録音電話装置購入 | 分遣所へ配置 |
| 昭和60年 | 3月14日 | 損害保険協会より日産キャラバン救急車2B型寄贈 | 本署へ配置 |
| 昭和60年 | 3月15日 | 昭和48年9月18日全国農協共済より寄贈の日産ホーミー救急車老朽のため廃車 | |
| 昭和60年 | 11月15日 | 救助工具 ハイジャッキ一式・エアーカーター一式・SOSツール一式 ファイヤーレンジャー2組購入 | 本署へ配置 |
| 昭和60年 | 11月30日 | 消防用無線電話購入 (基地局) (しょうぼうたるみず) | 本署へ配置 |
| 昭和61年 | 3月25日 | 水槽付・親子ポンプ装置付消防ポンプ車購入 (日野P-FD171BD1.5t積) | 本署へ配置 |
| 昭和61年 | 4月15日 | 空気呼吸器 (カワサキライフゼムK2) 一式・2台購入 昭和46年10月7日購入の消防ポンプ車 (日産パトロールFH60) 老朽のため廃車 | 本署・分遣所へ配置 |
| 昭和61年 | 8月1日 | 消防専用無線電話装置 (移動局) 2基購入 しょうぼうたるみず3 (タンク2号車) しょうぼううしね1 (タンク車) | 本署へ配置 分遣所へ配置 |
| 昭和61年 | 11月10日 | 予防広報用防火フィルム2本購入 | 本部へ配置 |
| 昭和61年 | 11月13日 | 消防専用携帯無線電話2基購入 (しょうぼうたるみず16) (しょうぼううしね13) | 本部へ配置 分遣所へ配置 |
| 昭和61年 | 12月15日 | エンジンカッター1台購入 | 本署へ配置 |
| 昭和61年 | 12月17日 | エンジンチェンソー (ダイワE346-14) 1台購入 | 本署へ配置 |
| 昭和61年 | 12月17日 | 自記温度計 (週巻) 1台購入 | 分遣所へ配置 |
| 昭和62年 | 1月12日 | 災害用カメラ1台購入 | 本署へ配置 |
| 昭和62年 | 1月16日 | 昭和52年3月31日購入の自記温度計 (分遣所配置) 老朽のため廃棄 | |
| 昭和62年 | 1月17日 | 救急車 (ニッサン2B型) 1台中村商事 (中村幸郎) 寄贈 | 分遣所へ配置 |
| 昭和62年 | 2月19日 | 災害用カメラ1台購入 | 分遣所へ配置 |
| 昭和62年 | 4月14日 | 昭和53年3月22日購入の救急車 (分遣所配置) 老朽のため廃車 | |
| 昭和62年 | 10月20日 | 消防専用携帯無線電話2基購入 (しょうぼうたるみず13) | 本署へ配置 |

| | (しょうぼううしね14) | 分遣所へ配置 |
|-------------|--|----------------|
| 昭和62年12月24日 | 救助資機材 (チルホールT-7型・溶断器ニューチョパック・エアージャッキマキシホース1式) 購入 | 本署へ配置 |
| 昭和63年 3月 3日 | 電気ドリル (マキタ6010N) 購入 | 本署へ配置 |
| | ディスクグラインダー (マキタ9500N) 購入 | 分遣所へ配置 |
| 昭和63年 3月22日 | 消防専用無線電話装置 (移動局) 1基購入 | |
| | 救急垂水1 (きゅうきゅうたるみず1) | 本署へ配置 |
| 昭和63年 6月 7日 | 予防広報用防火フィルム1本購入 | 本部へ配置 |
| 昭和63年 8月20日 | 日本消防協会より電源照明付資機材等搬送車 (イスズNHR55E) 寄贈 | 本署へ配置 |
| 昭和63年 8月24日 | 消防専用携帯無線電話機2基購入 (しょうぼうたるみず17・18) | 本署へ配置 |
| 昭和63年11月14日 | 消防ポンプ自動車 (イスズP-NKR58E2N改) 購入 | 本署へ配置 |
| 昭和63年11月15日 | 消防専用無線電話装置 (移動局) 1基購入 | |
| | しょうぼうたるみず2 (ポンプ車) | 本署へ配置 |
| 昭和63年12月27日 | 消防専用携帯無線電話機5W1基購入 (しょうぼうたるみず20) | 本署へ配置 |
| 平成 元年 1月30日 | 予防広報用防火フィルム1本購入 | 本部へ配置 |
| 平成 元年 7月13日 | 救助資機材一式購入 | 本署へ配置 |
| 平成 元年 8月22日 | 消防専用車載型無線機 (移動局) 1基購入 (しょうぼうたるみず2) | 本署へ配置 |
| 平成 元年 9月 1日 | 消防本部現地指揮本部旗購入 | 本署へ配置 |
| 平成 元年11月 2日 | 予防広報用防火ビデオテープ1本購入 | 本部へ配置 |
| 平成 元年12月 1日 | 指令車購入 | 本署へ配置 |
| 平成 元年12月13日 | 安全帯 (東消型) 10個購入 | 本署(8)分遣所(2)へ配置 |
| 平成 元年12月17日 | 音声合成マイク (大阪サイレン製) 購入 | 本署(2)分遣所(1)へ配置 |
| 平成 2年 1月 5日 | 消防専用携帯無線電話機5W1基購入 (しょうぼうたるみず21) | 本署へ配置 |
| 平成 2年 7月 9日 | 災害組織用救急箱購入 | |
| 平成 2年 7月16日 | 防火フィルム (16ミリ) 購入 | |
| 平成 2年10月31日 | 消防用図書 (日本防災100年史) 購入 | |
| 平成 2年11月22日 | メガホン (充電式) 購入 | |
| 平成 2年12月27日 | 消防専用携帯無線電話機5W1基購入 (しょうぼううしね20) | 分遣所へ配置 |
| 平成 3年 1月16日 | 救急車積載備品購入 (寄贈救急車用) | |
| 平成 3年 1月30日 | 安田生命より日産キャラバン救急車2B型寄贈 | 本署へ配置 |
| 平成 3年 2月 1日 | 訓練用消火器2個購入 | |
| 平成 3年 2月25日 | 昭和55年3月31日寄贈の救急車 (日産シビリアン3B型) 垂水中央病院へ譲渡 | |
| 平成 3年 5月16日 | 消防署応援旗購入 | |
| 平成 3年 6月18日 | 空気呼吸器用ボンベ (超軽量) 購入2本 | |
| 平成 3年 7月11日 | 防火用懸垂幕購入 | 分遣所へ配置 |
| 平成 3年 7月11日 | 水槽付消防ポンプ車購入 | 分遣所へ配置 |
| 平成 3年 9月 2日 | 消防専用車載型無線機 (移動局) 1基購入 (しょうぼうたるみず2) | 本署へ配置 |
| 平成 3年 9月26日 | 昭和51年11月4日購入の水槽付消防ポンプ車 (日野KR321) 老朽のため廃車 | |
| 平成 3年10月18日 | 充電器1台購入 | 本署へ配置 |
| 平成 3年10月23日 | 訓練用レサシアン (ジュニア用) 購入 | 本署へ配置 |
| 平成 3年10月23日 | 消防専用携帯無線電話機1W1基購入 (しょうぼうたるみず12) | 本署へ配置 |
| 平成 3年11月22日 | 小型動力ポンプ積込式軽自動車 (ホンダ660CC) 1台購入 | 分遣所へ配置 |
| 平成 3年11月27日 | 小型動力ポンプ積込式軽自動車 (三菱550CC) 老朽のため廃車 | |
| 平成 4年 1月10日 | 牛根分遣所無線基地局購入 (しょうぼううしね) | |
| 平成 4年 2月 5日 | 消防専用携帯無線電話機5W1基購入 (しょうぼうたるみず11) | 本署へ配置 |
| 平成 4年11月21日 | 救助ロープ投下袋購入 | 本署へ配置 |

| | | |
|--------------|--|-----------------------|
| 平成 5年 2月 12日 | 教材用ビデオ購入 | 本署へ配置 |
| 平成 5年 3月 1日 | 水力発電施設周辺地域交付金事業により林野火災用資機材購入 | |
| 平成 5年 5月 25日 | 救急資機材 咽頭鏡セット・聴診器購入 | |
| 平成 5年 6月 7日 | 救急資機材 マギール鉗子購入 | |
| 平成 5年 7月 26日 | 広報車(株)垂水生コンより寄贈 (トヨタ、ステーションワゴン) 10人乗 | |
| 平成 5年12月 20日 | 組立式野外天幕購入 | |
| 平成 6年 2月 15日 | カメラ1台購入 | 本署へ配置 |
| 平成 6年 3月 20日 | 消防用ホース30本購入 | 本署へ配置 |
| 平成 6年 5月 27日 | 消防専用携帯無線電話機5w3基購入 (しょうぼうたるみず22) (しょうぼううしね21・23) | 本署(1)配置 分遣所(2)へ配置 |
| 平成 6年 8月 25日 | 手指消毒器購入 | 本署へ配置 |
| 平成 6年 9月 27日 | 気象観測雨量計購入 | 分遣所へ配置 |
| 平成 6年12月 2日 | 水力発電施設周辺地域交付金交付事業による林野火災用資機材購入 | |
| 平成 7年 5月 19日 | 消防専用携帯無線電話機5W6基購入 (しょうぼうたるみず23・24・25・26・27) (しょうぼううしね22) | 本署(5)へ配置 分遣所(1)へ配置 |
| 平成 7年 7月 5日 | 心肺蘇生法訓練用ダミー6体購入 | 本署へ配置 |
| 平成 7年 7月 21日 | 救急資機材 (患者監視装置) 1台購入 | 本署へ配置 |
| 平成 7年 8月 31日 | 発電機購入 | 分遣所へ配置 |
| 平成 7年11月 2日 | 石油交付金事業による携帯無線機5W1基購入(しょうぼうたるみず28) | 本署へ配置 |
| 平成 7年12月 13日 | カメラ2台・ハンマードリル購入 | 本署へ配置 |
| 平成 8年 6月 13日 | 張力計購入 | 本署へ配置 |
| 平成 8年 7月 30日 | 心肺蘇生法訓練用ダミー5体購入 | 本署へ配置 |
| 平成 8年10月 5日 | 消防用ホース24本購入 | 本署(18)分遣所(6)へ配置 |
| 平成 8年11月 2日 | 空気呼吸器一式購入 | 本署へ配置 |
| 平成 8年11月 18日 | 石油交付金事業による携帯無線機5W1基購入(しょうぼうたるみず11) | 本署へ配置 |
| 平成 8年12月 11日 | 日産ホーミー救急車資機材一式寄贈命名財宝号 (株) 鹿農 | 本署へ配置 |
| 平成 8年12月 11日 | 昭和62年4月1日寄贈の救急車 (分遣所配置) 老朽のため廃車 | |
| 平成 9年 3月 12日 | 平成3年1月30日日産キャラバン救急車 (安田生命寄贈) 本署へ分遣所へ配置替 | |
| 平成 9年 3月 17日 | 頰椎固定シーネックロック (6サイズ) 購入 | 本署へ配置 |
| 平成 9年 9月 30日 | 消防用ホース22本購入 | 本署へ配置 |
| 平成 9年10月 30日 | 石油交付金事業による1W携帯無線機を5W更新 (しょうぼうたるみず14) | 本署へ配置 |
| 平成 9年12月 2日 | 水槽付消防ポンプ自動車 (日野 KC-GDIJGBA、2.5t積) | 本署へ配置 |
| 平成 9年12月 2日 | 昭和59年11月30日購入のタンク車 (2.5t積) 老朽のため廃車 | |
| 平成 9年12月 7日 | 携帯用人工蘇生器モニターセット EM-1型1組購入 | 本署へ配置 |
| 平成10年 1月 28日 | 救急用布担架購入 | 分遣所へ配置 |
| 平成10年 3月 27日 | 頭部固定用具セット一式購入 | 分遣所へ配置 |
| 平成10年10月 10日 | アネロイドメーター式血圧計3台購入 | 本署(2)分遣所(1)へ配置 |
| 平成10年11月 30日 | 石油交付金事業による携帯無線機5W1基購入 (しょうぼうたるみず15) | 本署へ配置 |
| 平成11年 3月 23日 | ポータブル吸引器 (OB2000) 1台購入 | 本署へ配置 |
| 平成11年 5月 14日 | ポータブル吸引器 (OB2000) 1台購入 | 分遣所へ配置 |
| 平成11年 8月 10日 | 心肺蘇生法訓練用ダミー購入 | 本署へ配置 |
| 平成11年 8月 18日 | 消防専用無線電話装置(移動局)1基購入 (きゅうきゅううしね1) | 分遣所へ配置 |
| 平成11年 9月 20日 | 救急用パルスオキシメーター購入 | 分遣所へ配置 |

| | | |
|-------------|---|------------------|
| 平成11年 9月21日 | 気象用自記気圧計購入 | 本署へ配置 |
| 平成11年11月11日 | 石油交付金事業による携帯無線機5W1基購入(しょうぼうたるみず16) | 本署へ配置 |
| 平成11年11月11日 | 昭和60年3月14日寄贈の救急車日産キャラバン老朽のため廃車 | |
| 平成11年11月11日 | 救急自動車購入(2B型)日産キャラバン | 本署へ配置 |
| 平成12年 2月 1日 | 消防専用無線電話装置(移動局)1基購入(しょうぼうたるみず5) | 本署へ配置 |
| 平成12年 5月23日 | 救命胴衣20着購入 | 本署(15)分遣所(5)へ配置 |
| 平成12年 5月23日 | 自記温湿度計購入 | 本署へ配置 |
| 平成12年10月12日 | トランジスターメガホン購入 | 本署へ配置 |
| 平成12年11月 2日 | 消防ポンプ自動車CD-1型(イズズKK-NKS71GR) | |
| | 日本損害保険協会寄贈 | 本署へ配置 |
| 平成12年11月 2日 | 昭和63年11月14日購入の消防ポンプ自動車(イズズ-NKR 58E2N改) | |
| | 老朽のため廃車 | |
| 平成13年 1月19日 | 救助用機具(救助用縛帯3個、安全带5個、エッジプロテクター1個)購入 | 本署へ配置 |
| 平成13年 2月28日 | 石油交付金事業による5W携帯無線機3基購入 (しょうぼうたるみず13・17・18) | 本署へ配置 |
| 平成13年 3月28日 | カメラ1台購入 | 本署へ配置 |
| 平成13年 6月20日 | 消防専用携帯無線電話機1基購入(しょうぼううしね13) | 分遣所へ配置 |
| 平成13年 7月19日 | 消防ホース15本購入 | 本署(5)分遣所(10)へ配置 |
| 平成13年12月 7日 | 石油交付金事業による5W携帯無線機1基購入 (しょうぼうたるみず20) | 本署へ配置 |
| 平成14年 3月27日 | バックボート購入 | 救急2号車へ配置 |
| 平成14年 5月24日 | 消防専用携帯無線電話機5W1基購入(しょうぼううしね14) | 分遣所へ配置 |
| 平成14年 8月30日 | 全自動蒸気滅菌器・脱臭殺菌オゾン発生装置・手指消毒器 殺菌線ロッカー・消毒器用保管庫購入 | 本署へ配置 |
| 平成14年 9月24日 | 高度救急処置シュミレーター | 本署へ配置 |
| | 頰椎、脊椎固定搬送用具購入 | 分遣所へ配置 |
| 平成14年12月12日 | 日産ホーミー救急車(財宝号(株)鹿農) | 分遣所へ配置替 |
| 平成14年12月20日 | 石油交付金事業による5W携帯無線機2基購入 (しょうぼうたるみず12・21) | 本署へ配置 |
| 平成15年12月 8日 | 消防専用無線電話装置1基購入(しょうぼうたるみず3) | 本署へ配置 |
| 平成16年 1月19日 | 高規格救急自動車(ニッサンTC-FTWGE50)購入 | 本署へ配置 |
| | 救急1号車廃車(安田生命平成3年1月15日寄贈分) | |
| 平成16年 5月31日 | 消防専用携帯無線電話機5W1基購入 | 本署へ配置 |
| 平成16年 6月24日 | 消防専用携帯無線電話機5W1基購入(しょうぼうたるみず17) | 本署へ配置 |
| 平成17年 3月 1日 | 消防専用無線電話装置1基購入(しょうぼうたるみず4) | 本署へ配置 |
| 平成17年 5月 9日 | バキュームスプリントC1一式購入 | 救急1号へ配置 |
| 平成17年 7月28日 | 消防ホース20本購入 | 本署(10)分遣所(10)へ配置 |
| 平成17年 9月20日 | 自記温湿度時計一式購入 | 本署へ配置 |
| 平成17年 9月21日 | 小型動力ポンプ積込式軽自動車ダイハツ660cc1台購入 | 分遣所へ配置 |
| 平成17年 9月21日 | 小型動力ポンプ積込式軽自動車ホンダ660cc老朽のため廃車 | |
| 平成18年 2月 1日 | 消防ホース10本購入 | 本署へ配置 |
| 平成18年 3月24日 | 自動体外式除細動器(AED)2式 垂水医師会寄贈 | 本署・分遣所へ配置 |
| 平成18年 4月17日 | AEDトレーニングユニット購入 | 本署へ配置 |
| 平成18年 7月25日 | 自動体外式除細動器(AED)2式購入 | 本署へ配置 |
| 平成18年 7月25日 | AEDトレーニングユニット2式購入 | 本署へ配置 |

| | | |
|-------------|---|------------------|
| 平成18年10月23日 | 訓練用消火器3本(肝属地区危険物安全協会)寄贈 | 本署へ配置 |
| 平成18年11月7日 | ショートボード(脊柱固定用機器)3式 日本損害保険協会寄贈 | 本署・分遣所へ配置 |
| 平成19年1月26日 | 水槽付消防ポンプ自動車1-A型(1.5t)購入 | 本署へ配置 |
| 平成19年1月26日 | 昭和61年3月25日購入の水槽付消防ポンプ自動車老朽のため廃車 | |
| 平成19年2月2日 | 石油交付金事業による消防ホース10本購入 | 本署へ配置 |
| 平成19年7月3日 | 石油交付金事業による消防ホース10本購入 消防ホース20本購入 | 本署(10)分遣所(10)へ配置 |
| 平成19年7月26日 | 救急車監視モニター購入 | 本署へ配置 |
| 平成19年12月20日 | 救急車(トヨタ ハイメディック)購入森伊蔵より寄贈 救急車(財宝号)廃車(平成8年12月11日)寄贈分 | 分遣所へ配置 |
| 平成20年6月4日 | 訓練用消火器5本(肝属地区危険物安全協会)寄贈 | 本署へ配置 |
| 平成20年8月1日 | 消防ホース巻取り機(タコマンv2)購入 | 本署へ配置 |
| 平成20年9月3日 | 風車型風速計(500型)転倒ます型雨量計(TR-011型) | 本署へ配置 |
| 平成20年10月8日 | 消防ホース20本購入 | 本署(10)分遣所(10)へ配置 |
| 平成20年12月2日 | 指令車購入(トヨタ ランドクルザープラド) | 本署へ配置 |
| 平成21年6月16日 | 訓練用消火器3本購入 | 本署へ配置 |
| 平成21年6月26日 | パルスオキシメータ購入 | 本署へ配置 |
| 平成21年8月25日 | サーモンフォーカスプロ(体温計)保健福祉課より寄贈 | 本署・分遣所へ配置 |
| 平成21年9月18日 | 山岳救助資機材購入 (レスキューセンター、プロトラクション、ポーM、エーエムディ スクリューロック、フルボディーハーネス、シットハーネス) | 本署へ配置 |
| 平成21年10月30日 | 防火服(上・下)帝国繊維13着、防火帽13個購入 | 本署へ配置 |
| 平成21年11月20日 | 石油交付金事業による消防ホース10本購入 | 本署へ配置 |
| 平成21年12月4日 | アネロイド血圧計 ハンド型購入 | 本署へ配置 |
| 平成22年1月14日 | 高度救命処置シュミレーターセーブマンLM-073 総務省消防庁貸与品 | 本署へ配置 |
| 平成22年1月20日 | 尿器2個購入 | 本署へ配置 |
| 平成22年1月22日 | 蘇生教育モデルJAMY IV RECO 幼児モデルJAMY II baby N AEDトレーナー CR-T 救急振興財団より寄贈 | 本署へ配置 |
| 平成22年2月17日 | 防滴メガホン(TR-315S) 日本防火・危機管理促進協会より寄贈 | 本署へ配置 |
| 平成22年3月15日 | 高圧洗浄機リョービAJP-1600 2機購入 | 本署・分遣所へ配置 |
| 平成22年3月19日 | アンブ蘇生バックマークIV(成人用)1式購入 | 本署へ配置 |
| 平成22年3月25日 | 水槽付消防ポンプ自動車II-A型(2.5t)購入 | 分遣所へ配置 |
| 平成22年3月27日 | 平成3年10月16日購入の水槽付ポンプ自動車老朽のため廃車 | |
| 平成22年4月16日 | 防火衣ロッカー購入 | 分遣所へ配置 |
| 平成22年8月31日 | 救急車患者監視装置一式購入 | 分遣所へ配置 |
| 平成22年10月12日 | 救助資器材ルーカス一式(スプレッター・カッター・ラムシリンダー)購入 | 本署へ配置 |
| 平成22年11月30日 | 消防ホース10本購入 | 本署へ配置 |
| 平成23年3月10日 | バックボード購入 | 分遣所へ配置 |
| 平成23年3月18日 | 訓練用消火器(はやわざクン)3本購入 | 本署へ配置 |
| 平成23年3月29日 | 電動式可搬型吸引器購入 | 分遣所へ配置 |
| 平成23年3月31日 | 山岳救助資器材購入 | 本署へ配置 |

| | | |
|-------------|---|--------------|
| 平成23年 5月 6日 | 軽量吸水管購入 | 本署へ配置 |
| 平成23年 5月20日 | 電動式可搬型吸引器購入 | 本署へ配置 |
| 平成23年 7月 1日 | 水難救助資器材一式購入 | 本署へ配置 |
| 平成23年 7月15日 | バキュームスプリント購入 | 分遣所へ配置 |
| 平成23年11月25日 | 消防用ホース10本購入 | 本署へ配置 |
| 平成23年11月25日 | 消防用ホース20本購入 | 分遣所へ配置 |
| 平成24年 1月26日 | パルスオキシメーター購入 | 本署へ配置 |
| 平成24年 2月29日 | 電源照明車(日野デュトロSKG-XZU685M型)購入 | 本署へ配置 |
| 平成24年 2月29日 | 水難救助資器材購入 | 本署へ配置 |
| 平成24年 2月29日 | 空気ボンベ2本購入 | 本署へ配置 |
| 平成24年 2月29日 | 空気呼吸器(セイバー自給式呼吸器)購入 | 本署へ配置 |
| 平成24年 3月 1日 | 昭和63年8月20日購入の電源照明車(イスズ-NHR55E)更新のため廃車 | |
| 平成24年 6月14日 | 空気ボンベ5本購入 | 本署4本 分遣所1本配置 |
| 平成24年11月30日 | 石油交付金事業による消防ホース10本購入(50ミリ) | 本署へ配置 |
| 平成25年 2月26日 | 空気呼吸器(KD30)2器購入 | 本署へ配置 |
| 平成25年 3月18日 | 水難救助資器材購入 | 本署へ配置 |
| 平成25年 3月22日 | 自動体外式除細動器(AED2151カルジオライフ)1式購入 | 分遣所へ配置 |
| 平成25年 7月31日 | 風車型風速計(感部)一式購入 | 本署へ配置 |
| 平成25年 7月31日 | 転倒ます型雨量計(感部)一式購入 | 本署へ配置 |
| 平成25年10月25日 | 自動体外式除細動器(AED2151カルジオライフ)1式購入 | 本署へ配置 |
| 平成25年10月29日 | 救急2号車(トヨタハイメディック)、救急資器材一式購入 | 本署へ配置 |
| 平成25年11月14日 | 石油交付金事業による空気呼吸器一式(ライフゼム)購入 | 本署へ配置 |
| 平成25年11月14日 | 消防用ホース(20m)10本購入 | 分遣所へ配置 |
| 平成26年 1月 7日 | 救急2号車(2B型日産キャラバン)廃車 | 本署へ配置 |
| 平成26年 1月23日 | 救助マット購入 | 本署へ配置 |
| 平成26年 3月 4日 | 空気ボンベ2本購入 | 本署へ配置 |
| 平成26年 5月16日 | 訓練用人形1体購入 | 本署へ配置 |
| 平成26年 5月30日 | エンジンカッター(ハスクバーナ製)1機購入 | 本署へ配置 |
| 平成26年 6月12日 | 訓練用AEDトレーナー(カーディオライフ)1機購入 | 本署へ配置 |
| 平成26年 6月18日 | CPR訓練人形(エリックWEK-6)3体購入 | 本署へ配置 |
| 平成26年 6月19日 | マルチ型ガス検知器(新コスモスXA-4400)1機購入 | 本署へ配置 |
| 平成26年 9月24日 | 石油交付金事業による空気呼吸器(ライフゼムA1-12)1器及び、 空気ボンベ(軽量)(730CII)1本購入 | 本署へ配置 |
| 平成26年 9月29日 | 消防用ホース(20m)20本購入 | 本署へ配置 |
| 平成27年 3月23日 | 無線統合システム及びデジタル消防救急無線運用開始 | 本署・分遣所へ配置 |
| 平成27年 4月27日 | 足踏み式ディスペンサーHC-800 1機購入 | 本署へ配置 |
| 平成27年 4月30日 | オキシバッグWOB 購入 | 分遣所へ配置 |
| 平成27年 5月11日 | サーボクレーブ TE-240RE 購入 | 本署へ配置 |
| 平成27年 5月25日 | 空気ボンベ2本購入 | 本署へ配置 |
| 平成27年 6月30日 | CPR訓練人形 マネキンエリックLMS-31 3機購入 | 本署へ配置 |
| 平成27年 7月 7日 | タブレット端末F-03G 3機購入 | 本署2・分遣所1配置 |
| 平成27年 9月 8日 | 消防用ホース巻取り機(タコマンV2)購入 | 分遣所へ配置 |
| 平成27年11月19日 | 石油交付金事業による空気呼吸器(ライフゼムA1-12)1器及び 空気ボンベ(軽量)(730CIII)1本購入 | 本署へ配置 |
| 平成27年12月11日 | 緊急消防援助隊設備整備費事業による災害対応特殊救急自動車 (トヨタ TRH226S-QFPDK-H)購入 | 本署へ配置 |

| | | |
|-------------|---|-----------|
| 平成27年12月14日 | 消防ポンプ自動車(日野 TKG-XZU685M) 購入 | 本署へ配置 |
| 平成27年12月14日 | 平成12年11月2日寄贈(日本損害保険協会)の消防ポンプ自動車CD-1型 (イスズKK-NKS71GR)をリサイクル援助事業により海外へ寄贈 | |
| 平成27年12月15日 | 平成16年1月19日購入の高規格救急車をリサイクル援助事業により海外へ寄贈 | |
| 平成27年12月25日 | 平成5年7月26日寄贈(垂水生コン株)による広報車更新のため廃車 | |
| 平成28年 3月 2日 | 空気呼吸器(KD30) 1機購入 | 本署へ配置 |
| 平成28年 3月22日 | アンプ蘇生バッグIV(成人用) 1式購入 | 分遣所へ配置 |
| 平成28年 3月23日 | パルスオキシメータ購入 | 分遣所へ配置 |
| 平成28年 3月24日 | 気道確保訓練用資機材1式 静脈路確保訓練用資機材1式 救急振興財団より寄贈 | 本署へ配置 |
| 平成28年 4月28日 | capnoプチポケット CO2モニター(WEC-7301) 購入 | 本署へ配置 |
| | CO2センサー(TG-121T) 購入 | 本署へ配置 |
| 平成28年 6月23日 | 風向風速計4要素記録器 購入 | 本署へ配置 |
| 平成28年 9月12日 | 空気呼吸器(ライフゼムA1-12) 1器及び空気ボンベ(軽量) (730CⅢ) 1本購入 | 本署へ配置 |
| 平成28年11月26日 | 石油交付金事業による空気呼吸器(ライフゼムA1-12) 1器及び 空気ボンベ(軽量)(730CⅢ) 1本購入 | 本署へ配置 |
| 平成28年12月18日 | ワイヤレスアンプ(マイク)(ピンマイク) 一式 購入 | 本署へ配置 |
| 平成29年 1月20日 | エアーコンプレッサー 一式 購入 | 本署へ配置 |
| 平成29年 8月22日 | 空気呼吸器(ライフゼムK2) 3器(平成3・12・13年購入) 廃棄 | |
| 平成29年 9月22日 | 心肺蘇生訓練用人形2体(成人・乳児) AEDトレーナー1式 救急振興財団より寄贈 | 本署へ配置 |
| 平成29年10月18日 | 自動体外式除細動器(ZOLL AED Pro) 購入 | 分遣所へ配置 |
| 平成29年11月15日 | 水槽付消防ポンプ自動車CAFS搭載 2.0t積(日野) 購入 | 本署へ配置 |
| 平成29年11月27日 | 石油交付金事業による空気呼吸器(ライフゼムA1-12) 1器及び 空気ボンベ(軽量)(730CⅢ) 1本購入 | 本署へ配置 |
| 平成29年12月 4日 | 消防用ホース(50mm×20m) 20本購入 | 本署・分遣所へ配置 |
| 平成29年12月12日 | 水槽付消防ポンプ自動車(日野KC-GDIJGBA 2.5t積) 更新のため廃車 | |
| 平成30年 6月29日 | 水難救助資機材 一式 購入 | |
| 平成30年10月11日 | 分遣所救急車(トヨタハイメディック)及び救急資機材一式 購入 | 分遣所へ配置 |
| 平成31年 1月11日 | 平成19年12月20日寄贈(森伊蔵)の救急車を鹿屋医療センターへ譲渡 | |
| 平成31年 3月22日 | 静脈路確保困難モデル 一式 救急振興財団より寄贈 | 本署へ配置 |
| 令和 元年 5月14日 | 空気呼吸器(ライフゼムKD30F) 3器購入 | 本署へ配置 |
| 令和 元年 7月30日 | 救助訓練用安全マット 購入 | 本署へ配置 |
| 令和 元年10月10日 | 消防用ホース(65mm×20m) 20本購入 | 本署へ配置 |
| 令和 元年11月26日 | 石油交付金事業による空気呼吸器(ライフゼムA1-12) 1器及び 空気ボンベ(軽量)(730CⅢ) 1本購入 | 分遣所へ配置 |
| 令和 2年 3月23日 | チェンソー用保護ズボン 5着購入 | 本署・分遣所へ配置 |

(2) 消防団

| | | |
|-------------|--------------------------------------|-----------------|
| 明治25年11月10日 | 大ポンプ独乙型114号並びにハンド郷筒石川島製購入 | |
| 大正11年6月 | ドイツ型1号消防用ハンド卿筒購入(190円) | |
| 昭和5年5月 | ベンツタービン自動車購入(9,500円) | 町8,000 寄付金1,500 |
| 昭和26年1月 | 消防ポンプ三輪自動車購入 | 第2分団へ配置 |
| 昭和27年1月 | 消防機材積込車(三輪自動車)購入 | 第6分団へ配置 |
| 昭和28年1月 | 消防ポンプ自動車いすゞTX30A1級購入 | 第1分団へ配置 |
| 昭和29年9月 | 消防ポンプ自動車出光号A2級購入 | 第4分団へ配置 |
| 昭和29年9月 | 消防ポンプ自動車出光号A2級購入 | 第3分団へ配置 |
| 昭和31年10月1日 | 小型動力ポンプB-3級購入 | 第7分団麓へ配置 |
| 昭和32年1月 | 小型動力ポンプ中央号B-3級購入 | 第9分団境へ配置 |
| 昭和32年12月 | 小型動力ポンプ中央号B-3級購入 | 第9分団境へ配置 |
| 昭和33年1月 | 小型動力ポンプ中央号B-3級購入 | 第1分団市木へ配置 |
| 昭和33年1月 | 小型動力ポンプエムロC-3級購入 | 第5分団大野へ配置 |
| 昭和33年1月 | 小型動力ポンプ中央号B-3級購入 | 第7分団辺田へ配置 |
| 昭和33年1月 | 小型動力ポンプ中央号B-3級購入 | 第9分団高野へ配置 |
| 昭和33年12月 | 小型動力ポンプジャイアント号B-1級購入 | 第8分団二川へ配置 |
| 昭和33年12月 | 小型動力ポンプ中央号B-3級購入 | 第8分団深港へ配置 |
| 昭和35年2月 | 小型動力ポンプ中央号B-3級購入 | 第8分団浮津へ配置 |
| 昭和35年12月 | 消防ポンプ自動車ニッサンジュニアB-1級購入 | 第6分団へ配置 |
| 昭和36年2月 | 小型動力ポンプラビットB-3級購入 | 第1分団中央へ配置 |
| 昭和37年12月 | 消防ポンプ自動車いすゞTXG30A1級購入 | 第1分団へ配置 |
| 昭和37年12月 | 小型動力ポンプラビットB-3級購入 | 第3分団へ配置 |
| 昭和38年12月24日 | 消防機材積込車トヨペット62.5Ps購入 | 第8分団へ配置 |
| 昭和39年4月1日 | 小型動力ポンプトーハツC1級購入 | 第8分団へ配置 |
| 昭和39年12月29日 | 消防ポンプ自動車ニッサンジープA2級購入 | 第2分団へ配置 |
| 昭和40年5月20日 | 小型動力ポンプラビットC-1級購入 | 第1分団浜平へ配置 |
| 昭和40年5月31日 | 小型動力ポンプラビットB-3級購入 | 第3分団へ配置 |
| 昭和40年9月10日 | 小型動力ポンプラビットB-3級購入 | 第4分団馬込へ配置 |
| 昭和41年10月15日 | 小型動力ポンプラビットB-3級購入 | 第2分団へ配置 |
| 昭和41年11月26日 | 小型動力ポンプラビットB-3級購入 | 第6分団へ配置 |
| 昭和42年10月9日 | 小型動力ポンプトーハツB-3級購入 | 第4分団段へ配置 |
| 昭和42年10月9日 | 小型動力ポンプトーハツB-3級購入 | 第8分団二川へ配置 |
| 昭和42年11月14日 | 消防機材積込車トヨペット66.6Ps購入 | 第9分団へ配置 |
| 昭和43年11月7日 | 消防機材積込車トヨペット67.8Ps購入 | 第7分団へ配置 |
| 昭和44年9月24日 | 小型動力ポンプラビットB-3級購入 | 第5分団へ配置 |
| 昭和45年10月17日 | 小型動力ポンプラビットB-3級購入 | 第9分団へ配置 |
| 昭和45年12月24日 | 消防ポンプ自動車ニッサンパトロールFN60A2級購入 | 第9分団へ配置 |
| 昭和45年12月28日 | 昭和42年11月14日購入の消防機材積込車を第5分団大野へ配置替 | |
| 昭和46年8月16日 | 昭和29年9月購入の第3分団消防ポンプ自動車中央号老朽のため廃車 | |
| 昭和46年10月20日 | 小型動力ポンプラビットB-3級購入 | 第6分団大浜へ配置 |
| 昭和46年12月20日 | 消防ポンプ自動車ニッサンジュニアPF140購入 | 第3分団へ配置 |
| 昭和47年8月20日 | 小型動力ポンプラビットB-3級購入 | 第8分団中浜へ配置 |
| 昭和47年9月9日 | 消防ポンプ自動車ニッサンパトロールFH-60型購入 | 第4分団へ配置 |
| 昭和47年9月21日 | 昭和29年9月購入の第4分団消防ポンプ自動車出光号A-2級老朽のため廃車 | |

| | | |
|-------------|---|------------|
| 昭和48年 6月12日 | 昭和28年1月購入の第1分団消防ポンプ自動車いすゞTX30A-1級 老朽のため廃車 | |
| 昭和48年 8月 4日 | 小型動力ポンプラビットB-3級購入 | 第5分団垂桜へ配置 |
| 昭和48年 8月 9日 | 昭和39年4月1日購入の第8分団中浜小型動力ポンプトローハツC-1級 老朽のため廃棄 | |
| 昭和48年10月12日 | 昭和33年12月購入の第8分団ニ川小型動力ポンプジャイアントB-2級 老朽のため廃棄 | |
| 昭和48年10月31日 | 昭和38年12月24日購入の第8分団消防機材積込車トヨペット62.5Ps 老朽のため廃車 | |
| 昭和48年10月31日 | 消防ポンプ自動車日産パトロールF140型B-1級 | 第8分団へ配置 |
| 昭和49年 8月12日 | 昭和40年5月20日購入の第1分団浜平の小型動力ポンプラビットC-1級 本部へ配置替 | |
| 昭和49年 8月12日 | 昭和33年1月購入の第1分団市木小型動力ポンプ中央号B-3級を浜平へ配置替 | |
| 昭和49年 8月12日 | 小型動力ポンプラビットB-3級購入 | 第1分団市木へ配置 |
| 昭和49年 8月12日 | 小型動力ポンプラビットB-3級購入 | 第3分団錦町へ配置 |
| 昭和49年11月28日 | 昭和43年11月7日購入の第7分団消防機材積込車を第5分団垂桜へ配置替 | |
| 昭和49年12月20日 | 消防ポンプ自動車日産パトロールF140型B-1級 | 第7分団へ配置 |
| 昭和50年 7月 7日 | 昭和33年1月購入の第5分団大野小型動力ポンプエムロC-3級老朽のため廃棄 | |
| 昭和50年 7月25日 | 小型動力ポンプラビットB-3級購入 | 第7分団へ配置 |
| 昭和50年 7月25日 | 小型動力ポンプラビットB-3級購入 | 第9分団へ配置 |
| 昭和51年 7月23日 | 昭和32年1月購入の第9分団境小型動力ポンプ中央号B-3級老朽のため廃棄 | |
| 昭和51年 7月23日 | 昭和36年2月購入の第1分団中央小型動力ポンプラビットB-3級 老朽のため廃棄 | |
| 昭和51年 7月23日 | 昭和40年5月20日購入の第1分団浜平小型動力ポンプラビットC-1級 老朽のため廃棄 | |
| 昭和51年 8月10日 | 小型動力ポンプラビットB-3級購入 | 第1分団浜平へ配置 |
| 昭和51年 8月10日 | 小型動力ポンプラビットB-3級購入 | 第8分団ニ川へ配置 |
| 昭和51年 8月15日 | 受令機購入 (スタンダード社C850Z) | 第1～第9分団へ取付 |
| 昭和51年10月23日 | 昭和33年1月購入の第7分団辺田小型動力ポンプ中央号B-3級老朽のため廃棄 | |
| 昭和52年 1月10日 | 昭和33年1月購入の第1分団市木小型動力ポンプ中央号B-3級老朽のため廃棄 | |
| 昭和52年 8月15日 | 小型動力ポンプラビットB-3級購入 | 第2分団へ配置 |
| 昭和52年 8月15日 | 小型動力ポンプラビットB-3級購入 | 第3分団へ配置 |
| 昭和52年 9月27日 | 消防ポンプ自動車日産パトロールFHN60型購入 | 第6分団へ配置 |
| 昭和52年12月11日 | 昭和31年10月購入の第7分団麓小型動力ポンプ中央号B-3級老朽のため廃棄 | |
| 昭和53年 5月 2日 | 昭和35年12月購入の第6分団消防ポンプ自動車日産ジュニアB-1級 老朽のため廃車 | |
| 昭和53年 7月11日 | ヴァリアブルノズル20本購入 | 各分団へ支給 |
| 昭和53年 8月15日 | 小型動力ポンプラビットB-3級購入 | 第6分団へ配置 |
| 昭和53年 8月15日 | 小型動力ポンプラビットB-3級購入 | 第7分団へ配置 |
| 昭和53年 8月15日 | 小型動力ポンプラビットB-3級購入 | 第9分団へ配置 |
| 昭和53年10月 6日 | 消防ポンプ自動車購入日産FH60A-2級 | 第1分団へ配置 |
| 昭和53年10月 9日 | 昭和37年12月購入の第1分団消防ポンプ自動車いすゞTXG-30A-1級 老朽のため廃車 | |
| 昭和54年 9月 3日 | 昭和33年12月購入の第8分団深港小型動力ポンプ中央号-3級老朽のため廃棄 | |
| 昭和54年 9月 3日 | 昭和35年12月購入の第8分団浮津小型動力ポンプ中央号-3級老朽のため廃棄 | |

| | | |
|-------------|---|----------------------|
| 昭和54年 9月13日 | 小型動力ポンプラビットP407B-3級2台購入 | 第8分団深港・浮津へ配置 |
| 昭和54年11月30日 | トランジスターメガホン(ER-64)2個購入 | 第2・7分団へ配置 |
| 昭和55年 8月11日 | 小型動力ポンプラビットP407B-3級2台購入 | 第3・4分団へ配置 |
| 昭和55年 8月22日 | 小型動力ポンプ積込車トヨペットダブルキャビン1台購入 | 第5分団大野へ配置 |
| 昭和56年 3月18日 | 昭和37年12月購入の第3分団小型動力ポンプラビットB-3級老朽のため廃棄 昭和40年9月10日購入の第4分団馬込小型動力ポンプラビットB-3級老朽のため廃棄 | |
| 昭和56年 3月18日 | 昭和42年11月14日購入の第5分団大野消防機材積込車トヨペット66.6Ps老朽のため廃車 | |
| 昭和56年 8月19日 | 小型動力ポンプラビットP407B-3級2台購入 | 第2・8分団へ配置 |
| 昭和56年 8月19日 | 昭和42年10月9日購入の第8分団小型動力ポンプトローハツB-3級老朽のため廃棄 | |
| 昭和56年 8月19日 | 昭和41年10月15日購入の第2分団小型動力ポンプラビットB-3級老朽のため廃棄 | |
| 昭和56年11月14日 | 昭和32年12月及び昭和33年1月購入の第9分団小型動力ポンプ中央号B-3級老朽のため廃棄 | |
| 昭和56年11月14日 | 昭和40年5月31日購入の第3分団小型動力ポンプラビットB-3級老朽のため廃棄 | |
| 昭和57年 8月10日 | 小型動力ポンプラビットP407MB-3級2台購入 | 第5分団(大野)・6分団へ配置 |
| 昭和57年 9月 6日 | 昭和41年11月26日購入の第6分団小型動力ポンプラビットB-3級老朽のため廃棄 | |
| 昭和57年 9月 6日 | 昭和44年9月24日購入の第5分団(大野)小型動力ポンプラビットB-3級老朽のため廃棄 | |
| 昭和57年11月26日 | 消防ポンプ自動車日産J-FG160 A-2級購入 | 第2分団へ配置 |
| 昭和57年12月20日 | 昭和39年12月29日購入の第2分団消防ポンプ自動車日産ジープA-2級老朽のため廃車 | |
| 昭和58年11月11日 | 小型動力ポンプラビットP407AB-3級購入 | 第4分団(段)へ配置 |
| 昭和59年 1月 4日 | 昭和42年10月9日購入の第4分団(段)小型動力ポンプトローハツB-3級老朽のため廃棄 | |
| 昭和61年 6月27日 | 消防ポンプ自動車日産サファリFG6購入 | 第3分団へ配置 |
| 昭和61年 6月30日 | 小型動力ポンプ積載車日産アトラスWキャブ1t車購入 | 第5分団(垂桜)へ配置 |
| 昭和61年10月 4日 | 昭和46年12月20日購入の第3分団日産パトロールF140老朽のため廃車 昭和43年11月7日購入の第5分団車(垂桜)トヨペット老朽のため廃車 | |
| 昭和62年10月 2日 | 消防ポンプ自動車日産サファリFG161購入 | 第9分団へ配置 |
| 昭和62年10月15日 | 昭和45年12月24日購入の第9分団日産パトロールFHN60老朽のため廃車 | |
| 昭和62年12月 2日 | 小型動力ポンプラビットP-407B3級2台購入 | 第9分団(高野)・第6分団(大浜)へ配置 |
| 昭和63年 1月19日 | 昭和45年10月17日購入の第9分団(高野)小型動力ポンプラビットP406 昭和46年10月30日購入の第6分団(大浜)小型動力ポンプラビットP407老朽のため廃棄 | |
| 昭和63年 8月30日 | 消防ポンプ自動車日産サファリT-FGY60改購入 | 第4分団へ配置 |
| 昭和63年 9月 1日 | 昭和47年9月9日購入の第4分団車日産FH60老朽のため廃車 | |
| 平成 元年 3月 7日 | 小型動力ポンプラビットP407RM-3級1台購入 | 第5分団(垂桜)へ配置 |
| 平成 元年 3月 8日 | 昭和48年8月4日購入の第5分団(垂桜)小型動力ポンプラビットP405A老朽のため廃棄 | |

| | |
|-------------|---|
| 平成 元年 8月31日 | 昭和47年8月20日購入の第8分団(中浜)小型動力ポンプラビットP406 昭和51年8月10日購入の第8分団(車庫)小型動力ポンプ P405A 老朽のため 廃棄 |
| 平成 元年 9月28日 | 消防ポンプ自動車日産サファリーFGY60購入 第8分団へ配置 |
| 平成 元年 9月29日 | 昭和48年10月31日購入の第8分団車日産F140老朽のため廃車 |
| 平成 元年12月 4日 | 小型動力ポンプラビットP407RM-3級1台購入 第2分団(中俣)へ配置 |
| 平成 元年12月25日 | 昭和50年7月26日購入の第7分団(辺田)小型動力ポンプラビットP405A 老朽のため廃棄 |
| 平成 2年 3月31日 | 昭和49年10月14日購入の第3分団(錦町)小型動力ポンプラビットP407 昭和50年7月24日購入の第9分団(車庫)小型動力ポンプラビットP405A 老朽のため廃棄 |
| 平成 2年10月16日 | 消防ポンプ自動車日産サファリーT-FGY-60購入 第7分団へ配置 |
| 平成 2年10月16日 | 昭和49年12月20日購入の第7分団車日産F140老朽のため廃車 |
| 平成 3年 8月 1日 | 小型動力ポンプシバウラTF-30MES-3級1台購入 第1分団へ配置 |
| 平成 3年 8月28日 | 昭和49年8月12日購入の第1分団(市木)小型動力ポンプラビットP405A 老朽のため廃棄 |
| 平成 4年11月10日 | 消防ポンプ自動車日産サファリー96ZFGY60購入 第6分団へ配置 |
| 平成 5年 1月11日 | 昭和50年9月27日購入の第6分団日産FHN60老朽のため廃車 |
| 平成 5年 9月21日 | 消防ポンプ自動車三菱U-FE337B購入 第1分団へ配置 |
| 平成 5年 9月22日 | 昭和55年10月6日購入の第1分団車日産FH60老朽のため廃車 |
| 平成 5年11月12日 | 小型動力ポンプトーチアツV38CS1台購入 第1分団へ配置 |
| 平成 5年11月15日 | 昭和51年8月10日購入の第1分団(浜平)小型動力ポンプラビットP405A 老朽のため廃棄 |
| 平成 7年 9月 7日 | 小型動力ポンプトーチアツV38CS1台購入 第2分団(脇登)へ配置 |
| 平成 7年 9月14日 | 昭和52年8月15日購入の第2分団(脇登)小型動力ポンプラビットP405A 老朽のため廃棄 |
| 平成 7年12月 8日 | 小型動力ポンプ付積載車トヨタトヨエースWキャブ車購入 第5分団(大野)へ配置 |
| 平成 7年12月19日 | 昭和55年8月22日購入の第5分団(大野)トヨペット小型動力ポンプ積込車 老朽のため廃車 |
| 平成 8年 3月12日 | 小型動力ポンプシバウラB-6, 121台購入 第7分団(辺田)へ配置 昭和53年8月15日購入の第7分団(辺田)小型動力ポンプラビットP-407 老朽のため廃棄 |
| 平成 8年 3月28日 | 消防ポンプ自動車トヨタランドクルーザーKC-HZJ75購入 第2分団へ配置 |
| 平成 8年 3月31日 | 消防ポンプ自動車日産J-FG160A-2級 第5分団(垂桜)へ配置替 |
| 平成 8年 3月31日 | 小型動力ポンプ付積載車日産アトラスWキャブ1t車廃車 |
| 平成 8年10月 5日 | 消防用ホース10本購入 第4分団へ配置 |
| 平成 9年 1月 7日 | 防火外套4着購入 第1・2分団へ配置 |
| 平成10年 3月 5日 | 火点標示用標的2台購入 |
| 平成10年12月11日 | 小型動力ポンプシバウラSF-655B3級購入 第9分団(車庫)へ配置 |
| 平成10年12月11日 | 昭和53年8月15日購入の第9分団(車庫)小型動力ポンプラビットP407 老朽のため廃棄 |
| 平成11年 1月25日 | ガソリン携行缶5リットル19缶購入 各分団へ配置 |
| 平成11年 8月18日 | 角型組立水槽1基購入 |
| 平成12年 5月17日 | 角型組立水槽1基・火点標示用標的1台購入 |
| 平成12年 9月 1日 | 消防用ホース27本購入 各分団(3)配置 |

| | | |
|-------------|--|--------------|
| 平成12年12月13日 | 小型動力ポンプトローハツV55BSXB-3級購入 | 第8分団(深港)へ配置 |
| 平成12年12月13日 | 昭和54年9月13日購入の第8分団(深港)小型動力ポンプラビットP407 老朽のため廃棄 | |
| 平成13年7月19日 | 消防用ホース45本購入 | 各分団へ配置 |
| 平成13年7月24日 | 消防団操法用ホース9本 角型組立水槽1基 火点標示用標的1台購入 | |
| 平成13年8月3日 | 小型ポンプトローハツV55BSXB-3級購入 | 第4分団(馬込)へ配置 |
| 平成13年8月6日 | 昭和55年8月11日購入の第4分団(馬込)小型ポンプラビットP407 老朽のため廃棄 | |
| 平成14年3月27日 | 火点標示用標的1台購入 | |
| 平成14年8月28日 | 小型動力ポンプシバウラTF640MHB-3級購入 | 第3分団へ配置 |
| 平成14年8月28日 | 昭和55年8月11日購入の第3分団小型動力ポンプラビットP407 老朽のため廃棄 | |
| 平成15年12月8日 | 小型動力ポンプシバウラB-3級購入 | 第2分団へ配置 |
| 平成16年4月1日 | 第4分団(段)資機材倉庫廃止 | |
| 平成16年4月1日 | 第8分団(浮津)資機材倉庫廃止 | |
| 平成16年5月28日 | 消防用ホース(操法用)4本購入 | |
| 平成16年6月25日 | 小型動力ポンプラビットP455ASD-3級購入 | 第8分団(中浜)へ配置 |
| 平成16年6月25日 | 昭和56年8月19日購入の第8分団(中浜)小型動力ポンプラビットP407 老朽のため廃棄 | |
| 平成16年10月5日 | 第7分団本部庁舎新築(牛根麓1108-3) | |
| 平成17年8月9日 | 小型動力ポンプラビットP455BS購入 | 第6分団(車庫)へ配置 |
| 平成17年8月16日 | 昭和57年8月10日購入の第6分団(車庫)小型動力ポンプラビットP406 老朽のため廃棄 | |
| 平成18年8月31日 | 消防用ホース20本購入 | 各分団へ配置 |
| 平成19年12月21日 | 第2分団本部庁舎新築 | |
| 平成20年10月8日 | 消防用ホース10本購入 | 各分団へ配置 |
| 平成20年10月29日 | 消防ポンプ自動車日野デュトロBDG-XZU304E型購入 | 第3分団へ配置 |
| 平成20年10月29日 | 昭和61年9月25日購入の第3分団消防ポンプ自動車日産サファリFG6 第5分団(垂桜)へ配置替 | |
| 平成20年10月29日 | 昭和57年11月26日購入の消防ポンプ自動車J-FG160 A-2級 第5分団(垂桜) 老朽のため廃車 | |
| 平成21年8月27日 | 小型動力ポンプシバウラSF656MZ購入 | 第5分団(垂桜)へ配置 |
| 平成21年8月31日 | 平成元年3月7日購入の第5分団(垂桜)小型動力ポンプラビット P407RM-3級老朽のため廃棄 | |
| 平成21年10月6日 | 浮環(2個)、救命胴衣(4着)購入 | 第1・4分団へ配置 |
| 平成21年11月20日 | 消防用ホース10本購入 | 各分団へ配置 |
| 平成23年3月10日 | 消防ポンプ自動車日野デュトロBDG-XZU304E型購入 | 第4分団へ配置 |
| 平成23年3月10日 | 消防ポンプ自動車日野デュトロBDG-XZU304E型購入 | 第9分団へ配置 |
| 平成23年3月14日 | 昭和63年8月29日購入の第4分団消防ポンプ自動車 日産サファリT-FGY60改 | 第5分団(垂桜)へ配置替 |
| 平成23年3月14日 | 昭和61年9月25日購入の第3分団消防ポンプ自動車日産サファリFG6 第5分団(垂桜)老朽のため廃棄 | |
| 平成23年3月14日 | 昭和62年10月2日購入の第9分団消防ポンプ自動車日産サファリFG161 老朽のため廃棄 | |
| 平成23年3月20日 | 第5分団(垂桜)庁舎新築 | |

| | | |
|-------------|--|--------------|
| 平成24年 3月30日 | スタンド付ハロゲンライト、発電機、ライフジャケット、浮環、電気メガホン、トランシーバー購入 | 各分団へ配置 |
| 平成24年 3月30日 | トーハツ2馬力船外機購入 | 第1分団へ配置 |
| 平成24年11月14日 | 平成元年12月4日購入の第2分団(中俣器材庫)小型動力ポンプラビットP407RM-3級 器材庫閉鎖のため廃棄 | |
| 平成24年11月21日 | 消防ポンプ自動車日野デュトロTKG-XZU600E型購入 | 第1分団へ配置 |
| | 消防ポンプ自動車日野デュトロTKG-XZU600E型購入 | 第8分団へ配置 |
| 平成24年11月22日 | 平成5年9月21日購入の第1分団消防ポンプ自動車(三菱)老朽のため廃棄 平成元年9月28日購入の第8分団消防ポンプ自動車(日産サファリ)老朽のため廃棄 | |
| 平成24年12月 1日 | 消防用ホース20本購入 | 各分団へ配置 |
| 平成25年 7月16日 | 小型動力ポンプトーハツVF-53ASB-3級購入 | 第1分団(浜平班)へ配置 |
| 平成25年 7月17日 | 平成5年11月12日購入の第1分団(浜平班)小型動力ポンプトーハツV38CG老朽のため廃棄 | |
| 平成25年11月14日 | 平成2年10月16日購入の第7分団消防ポンプ自動車(日産サファリ)老朽のため廃棄 | |
| 平成25年11月15日 | 消防ポンプ自動車日野デュトロTKG-XZU600E型購入 | 第7分団へ配置 |
| 平成26年 9月 3日 | 消防ポンプ自動車日産J-FG160A-2級 第5分団車(垂桜) | 老朽のため廃棄 |
| 平成26年11月 5日 | 消防ポンプ自動車日野デュトロTKG-XZU600E型購入 | 第6分団へ配置 |
| 平成26年11月10日 | 消防ポンプ自動車日産サファリ96ZFGY60 | 第5分団(垂桜)へ配置替 |
| 平成26年12月16日 | 国道道路拡張に伴い、新8分団庁舎引き渡し | 第8分団へ配置 |
| 平成27年 2月27日 | 総務省消防庁 救助資機材搭載型消防ポンプ自動車購入 | 第2分団へ配置 |
| 平成27年 3月 3日 | 平成8年 3月28日購入の第2分団消防ポンプ自動車(日産サファリ)老朽のため廃棄 | |
| 平成27年 3月23日 | デジタル消防無線運用開始 | 各分団へ配置 |
| 平成27年 8月10日 | 小型動力ポンプ トーハツ3WF61A B-3級 | 第7分団(辺田)へ配置 |
| 平成27年 8月11日 | 平成8年8月12日購入の第7分団(辺田)小型動力ポンプシバウラB-3級TH-35ME8-B老朽のため廃棄 | |
| 平成27年12月17日 | 消防防災活動車(トヨタ ハイエース) 購入 | 団本部へ配置 |
| 平成28年11月22日 | 水槽付小型ポンプ積載車TKG-XZU685 PKMMB 購入 | 第5分団(大野)へ配置 |
| 平成30年 8月 6日 | 安全対策装備品(チェーンソー9台) 購入 | 各分団へ配置 |
| 平成30年10月23日 | 小型動力ポンプ シバウラFF450AS 購入 | 第9分団へ配置 |
| 平成30年11月 9日 | 昭和62年12月2日購入の小型動力ポンプ 老朽のため廃棄(高野) | |
| 令和 元年 5月23日 | 安全装備品救命胴衣BW-2003型 80着購入 | 各分団へ配置 |
| 令和 2年 2月13日 | チェーンソー用保護ズボン 9着購入 | 各分団へ配置 |
| 令和 2年 3月18日 | 防火衣一式 5組 購入 | 第3分団へ位置 |

2 消防ポンプ自動車

(1)本 署

(令和2年4月1日現在)

| 車 種 | 車 名 | 購入年月日・馬力 | ポ ン プ 種 別 | 備 考 |
|-------------|-----|-----------------|----------------------|-----------|
| 水槽付消防ポンプ車 | 日 野 | H29.11.15 200 | モリタ 高圧1段ボリュートポンプ | デジタル無線機搭載 |
| 水槽付消防ポンプ車 | 日 野 | H19.1.26 220 | GMいちほら 三段バランスタービン | 〃 |
| 消 防 ポ ン プ 車 | 日野 | H27.12.11 150ps | 日本機械工業 AL3000 | 〃 |
| 救 急 車 ① | トヨタ | H27.12.9 151 | | 〃 |
| 救 急 車 ② | トヨタ | H25.10.29 151 | | 〃 |
| 指 令 車 | トヨタ | H20.12.2 163 | | 〃 |
| 電 源 照 明 車 | 日 野 | H24.2.29 150 | | 〃 |
| 防 災 活 動 車 | トヨタ | H27.12.16 160ps | | 〃 |

(2)分遣所

(令和2年4月1日現在)

| 車 種 | 車名 | 購入年月日・馬力 | ポ ン プ 種 別 | 備 考 |
|-----------|------|--------------|----------------------|-----------|
| 水槽付消防ポンプ車 | 日 野 | H22.3.25 220 | 日本機械工業 高圧バランスタービン | デジタル無線機搭載 |
| 救 急 車 | トヨタ | H30.10.9 151 | | 〃 |
| 積 込 車 | ダイハツ | H17.9.12 45 | | 〃 |

3 山林火災資機材置場

(令和2年4月1日現在)

| 建造年月日 | 構造及び階 | 面積㎡ | 建 設 地 番 | 施 設 |
|---------|-------|-----|----------------|------------|
| H6.2.15 | 耐火1 | 35 | 新御堂1326-4(内ノ野) | 山林火災用資機材倉庫 |

4 消防水利

(令和2年4月1日現在)

| 現在設置数 | 消 火 栓 | 防 火 水 槽 | | | | | | プ ール |
|--------------|--------------|-------------|----------|-------------|-------------|--------|-------|----------|
| | | 小 計 | 60t 以上 | 40 ~ 60t 未満 | 20 ~ 40t 未満 | 20t 未満 | 井 戸 式 | |
| 430 (256) | 286 (181) | 146 (78) | 1 (1) | 77 (77) | 47 | 7 | 14 | 9 (9) |

* ()内の数字は消防水利の基準に適合する設置数

5 特殊資機材配置一覧表

(令和2年4月1日現在)

| 区分 | 品名 | 配置場所 | | | 合計 |
|----------|-----------------|------|-----|-----|----|
| | | 本署 | 分遣所 | 内ノ野 | |
| 一般救助用器具 | ワイヤ梯子6号 8.5メートル | 1 | | | 1 |
| | 救助マット | 2 | | | 2 |
| | 救命索発射銃 | 1 | | | 1 |
| | | | | | |
| 重量物排除用器具 | ルーカス 油圧発生装置 | 1 | | | 1 |
| | ルーカス スプレッダー | 1 | | | 1 |
| | ルーカス カッター | 1 | | | 1 |
| | ルーカス ラムシリンダー | 1 | | | 1 |
| | マット型空気ジャッキ | 4 | | | 4 |
| | 可搬ウインチ(チルホール) | 1 | 1 | | 2 |
| | 救助用ブロック | 1式 | | | 1式 |
| | オグラ電動油圧救助器具 | 1式 | | | 1式 |
| 切断用器具 | エンジンカッター | 2 | 1 | | 3 |
| | チェンソー | 4 | 1 | 1 | 6 |
| | エアソー | 1 | | | 1 |
| | | | | | |
| 破壊用器具 | 弁ケイ | 3 | 2 | | 5 |
| | 削岩機 | 1 | | | 1 |
| | | | | | |
| 測定用器具 | マルチ型ガス検知器 | 1 | 1 | | 2 |
| | 張力計 | 1 | | | 1 |
| | | | | | |
| 呼吸保護用器具 | 空気呼吸器一式 | 17 | 4 | | 21 |
| | 空気ボンベ | 43 | 8 | | 51 |
| | | | | | |
| 隊員保護用器具 | 耐電手袋 | 9 | 3 | | 12 |
| | | | | | |

| 区分 | 品名 | 配置場所 | | | 合計 |
|-----------|--|------|-----|-----|-----|
| | | 本署 | 分遣所 | 内ノ野 | |
| 水難救助用器具 | 救命浮環 | 5 | 1 | | 6 |
| | スバリ付深索棒 | 1 | | | 1 |
| | 救助ロープ投下袋 | 2 | | | 2 |
| | 救命胴衣(笛付) | 20 | 5 | | 25 |
| | 水中ライト | 4 | | | 4 |
| | 水中用足ひれ(フィン) | 6 | | | 6 |
| | 水中用手袋(グローブ) | 6 | | | 6 |
| | 水中用シュノーケル・マスクセット | 5 | | | 5 |
| | 救助ボート | 2 | | | 2 |
| | 水中用ブーツ | 4 | | | 4 |
| | 水難救助資材一式 | 4 | | | 4 |
| 山岳救助用器具 | バスケット担架 | 2 | | | 2 |
| | 山岳救助資機材一式 | 1 | | | 1 |
| | パーティカルストレッチャー | 1 | | | 1 |
| その他の救助用器具 | 発電機 EU6 4 EU9 3 EU16 1 | 6 | 2 | | 8 |
| | 投光器一式(三脚・コードリール含) | 4 | 1 | | 5 |
| | 電源照明車(照明塔、LED450W×2) | 1 | | | 1 |
| | | | | | |
| 救急教育用器具 | レコーディング・レサシアン・ジュニア | 1 | | | 1 |
| | 心肺蘇生法訓練用 | 12 | | | 12 |
| | | | | | |
| 山林火災用資器材 | ジェットシューター | 6 | 2 | 40 | 54 |
| | ウォーターチャージャー | 1 | | 1 | 2 |
| | アルミ製背負子 | | | 15 | 15 |
| | 林野火災用個人装備一式 内訳 (リュックサック・ナタ・ノコ・カマ・GISコップ 水筒・キャップライト・保護メガネ・ハーネス) | | | 20組 | 20組 |
| | 可搬式送水装置 内訳 ポンプ(2)・エンジン(2)・ホース(20) 吸管(2)・ノズル(2)・組立水槽(4) | 1式 | | 1式 | 2式 |
| | 丸型組立水槽(1.0m³) | 1 | | 1 | 2 |
| | チェンソー | 2 | 1 | 2 | 5 |
| | 動力刈払機 | 1 | | 2 | 3 |
| | 双眼鏡 | 1 | | 1 | 2 |
| | 携帯マイク | | | 2 | 2 |

| 区分 | 品名 | 配置場所 | | | 合計 |
|----------|-------------------|------|-----|-----|----|
| | | 本署 | 分遣所 | 内ノ野 | |
| 山林火災用資器材 | ヘリ・タンク | | | 2 | 2 |
| | 携帯用風向風速計 | | | 1 | 1 |
| | 吹き流し | | | 1 | 1 |
| | ウォーターチャージャー用延長ホース | 3 | | 3 | 6 |
| | | | | | |
| | | | | | |

6 車庫及び機材・資材置場

(令和2年4月1日現在)

| 分団 | 建造年月日 | 構造及び階 | 面積 | 建設地番 | 車両・施設 |
|----|-----------|--------|-------|-------------------|--------------------------|
| 1 | H13.11.26 | 市役所庁舎内 | | 上町114番地(上町) | ポンプ車1台 |
| | S53.3.31 | 耐火 1 | 6.00 | 浜平1838-1(俣江) | 小型ポンプ1台 |
| 2 | H19.12.21 | 耐火 1 | 73.72 | 中俣203-3 海潟12-2の一部 | ポンプ車1台・小型ポンプ1台 |
| | H6.6.8 | 木造 1 | 8.00 | 海潟1992-1(脇登) | 小型ポンプ1台 |
| 3 | H元.12.15 | 耐火 2 | 83.75 | 柗原715-5(並松) | ポンプ車1台・小型ポンプ1台 |
| 4 | R2.3.30 | 耐火 1 | 75.00 | 本城461(上水之上) | ポンプ車1台 |
| | S56.3.25 | 木造 1 | 6.60 | 高城789(上馬込) | 小型ポンプ1台 |
| 5 | S59.8.20 | 耐火 1 | 29.57 | 田神3688(大野原) | 水槽付小型ポンプ積載車1台 小型ポンプ1台 |
| | H23.3.20 | 木造 1 | 29.40 | 田神1228-40(垂桜) | ポンプ車1台・小型ポンプ1台 |
| 6 | S54.3.31 | 耐火 1 | 53.37 | 新城3453(宇住庵) | ポンプ車1台・小型ポンプ1台 |
| 7 | H16.10.14 | 耐火 1 | 73.74 | 牛根麓1139(牛根麓) | ポンプ車1台 |
| | H23.12.14 | 木造 1 | 7.22 | 牛根麓1622-4(上ノ村) | 小型ポンプ1台 |
| 8 | H26.12.16 | 耐火 1 | 75.00 | 二川517-12 | ポンプ車1台 |
| | S46.11.11 | 耐火 1 | 5.00 | 牛根麓2716(中浜) | 小型ポンプ1台 |
| | S55.3.10 | 耐火 1 | 8.06 | 二川973-5(深港) | 〃 |
| 9 | H29.12.15 | 耐火 1 | 75.00 | 境1226番地1 | ポンプ車1台・小型ポンプ1台 |
| | S48.9.1 | 簡耐 1 | 5.70 | 二川1757(高野) | 小型ポンプ1台 |

7 避難壕

(令和2年4月1日現在)

| | 場所 | 建造年月日 | 構造 | 面積 |
|---|-----|----------|-----------|------------------|
| 1 | 脇登 | S54.1.31 | 鉄筋コンクリート造 | 10m ² |
| 2 | 小浜 | 〃 | 〃 | 〃 |
| 3 | 早崎 | H20.3.31 | 〃 | 21m ² |
| 4 | 前崎 | 〃 | 〃 | 〃 |
| 5 | 居世神 | S54.1.31 | 〃 | 10m ² |

救急・救助



1 年別救急業務取扱状況

注～出場件数欄の()内は市外搬送件数。(昭和48年～令和元年)

| 年別 | 出場件数 | 搬送件数 | 搬送人員A | 事故種別の内容(搬送人員)B | | | | | | | | | | | 出勤率B/A | | 取扱人員 人口比率 |
|----|-----------|------|-------|----------------|------|----|------|------|------|------|----|------|-----|-----|--------|-----|--------------|
| | | | | 火災 | 自然災害 | 水難 | 交通事故 | 労働災害 | 運動競技 | 一般負傷 | 加害 | 自損行為 | 急病 | その他 | 交通事故% | 急病% | |
| 48 | 205(96) | 187 | 215 | 3 | 0 | 1 | 85 | 5 | 3 | 20 | 1 | 3 | 91 | 3 | 40 | 42 | 114 |
| 49 | 215(98) | 191 | 209 | 2 | 0 | 1 | 72 | 4 | 1 | 14 | 1 | 1 | 106 | 7 | 34 | 50 | 116 |
| 50 | 220(97) | 192 | 217 | 0 | 0 | 1 | 78 | 4 | 1 | 23 | 3 | 5 | 88 | 14 | 36 | 41 | 113 |
| 51 | 297(107) | 246 | 274 | 0 | 3 | 1 | 104 | 16 | 2 | 23 | 1 | 4 | 105 | 15 | 38 | 38 | 89 |
| 52 | 335(162) | 291 | 311 | 1 | 0 | 3 | 92 | 7 | 3 | 31 | 2 | 5 | 132 | 35 | 27 | 39 | 78 |
| 53 | 315(141) | 282 | 300 | 2 | 0 | 1 | 77 | 7 | 4 | 45 | 9 | 1 | 131 | 23 | 26 | 44 | 84 |
| 54 | 341(146) | 302 | 319 | 0 | 0 | 0 | 94 | 8 | 3 | 40 | 9 | 3 | 135 | 27 | 25 | 43 | 78 |
| 55 | 420(197) | 361 | 392 | 1 | 0 | 2 | 98 | 12 | 3 | 56 | 2 | 5 | 180 | 33 | 20 | 48 | 64 |
| 56 | 404(186) | 357 | 380 | 2 | 0 | 0 | 91 | 8 | 5 | 36 | 4 | 1 | 194 | 39 | 24 | 51 | 65 |
| 57 | 449(183) | 392 | 418 | 1 | 0 | 2 | 98 | 16 | 5 | 47 | 3 | 3 | 198 | 45 | 23 | 47 | 59 |
| 58 | 517(148) | 458 | 487 | 0 | 0 | 0 | 109 | 15 | 6 | 57 | 3 | 3 | 241 | 53 | 22 | 49 | 49 |
| 59 | 410(145) | 370 | 396 | 0 | 0 | 1 | 99 | 7 | 3 | 47 | 5 | 4 | 168 | 62 | 25 | 42 | 61 |
| 60 | 479(170) | 425 | 449 | 4 | 1 | 1 | 82 | 6 | 6 | 40 | 5 | 5 | 212 | 87 | 18 | 47 | 52 |
| 61 | 469(163) | 424 | 452 | 0 | 0 | 0 | 117 | 5 | 1 | 51 | 5 | 2 | 181 | 90 | 26 | 40 | 52 |
| 62 | 515(129) | 471 | 487 | 1 | 2 | 2 | 101 | 8 | 3 | 59 | 4 | 7 | 201 | 99 | 21 | 41 | 47 |
| 63 | 502(120) | 457 | 489 | 0 | 0 | 2 | 101 | 9 | 4 | 41 | 1 | 5 | 235 | 91 | 21 | 48 | 48 |
| 元 | 508(105) | 469 | 491 | 0 | 5 | 0 | 102 | 4 | 3 | 44 | 2 | 8 | 233 | 90 | 21 | 47 | 44 |
| 2 | 530(109) | 493 | 530 | 0 | 0 | 0 | 117 | 10 | 3 | 47 | 7 | 2 | 239 | 105 | 22 | 45 | 42 |
| 3 | 522(95) | 487 | 505 | 3 | 0 | 0 | 86 | 8 | 4 | 45 | 4 | 4 | 255 | 96 | 17 | 50 | 44 |
| 4 | 489(100) | 447 | 469 | 0 | 0 | 0 | 91 | 8 | 1 | 41 | 4 | 1 | 229 | 94 | 19 | 49 | 47 |
| 5 | 559(99) | 521 | 551 | 1 | 5 | 0 | 102 | 8 | 4 | 56 | 1 | 3 | 269 | 102 | 19 | 49 | 39 |
| 6 | 499(71) | 470 | 480 | 2 | 0 | 0 | 99 | 9 | 1 | 56 | 2 | 1 | 246 | 64 | 21 | 52 | 46 |
| 7 | 585(102) | 557 | 581 | 2 | 0 | 0 | 117 | 5 | 3 | 61 | 2 | 2 | 304 | 85 | 20 | 52 | 37 |
| 8 | 560(106) | 533 | 566 | 0 | 0 | 2 | 126 | 9 | 4 | 51 | 1 | 5 | 283 | 85 | 22 | 50 | 37 |
| 9 | 653(107) | 611 | 642 | 5 | 0 | 1 | 111 | 12 | 2 | 61 | 3 | 5 | 339 | 103 | 17 | 53 | 32 |
| 10 | 599(107) | 569 | 591 | 1 | 0 | 0 | 89 | 7 | 5 | 63 | 4 | 5 | 320 | 97 | 15 | 54 | 34 |
| 11 | 694(134) | 663 | 686 | 0 | 0 | 3 | 88 | 7 | 4 | 69 | 4 | 6 | 401 | 104 | 13 | 58 | 30 |
| 12 | 666(102) | 637 | 671 | 5 | 0 | 0 | 107 | 7 | 4 | 65 | 1 | 4 | 329 | 149 | 16 | 49 | 30 |
| 13 | 742(112) | 698 | 748 | 2 | 0 | 1 | 145 | 8 | 2 | 81 | 2 | 6 | 378 | 128 | 19 | 51 | 27 |
| 14 | 775(104) | 747 | 793 | 0 | 0 | 1 | 146 | 12 | 8 | 75 | 1 | 8 | 402 | 140 | 18 | 51 | 24 |
| 15 | 816(107) | 786 | 814 | 1 | 0 | 0 | 88 | 7 | 10 | 91 | 2 | 8 | 426 | 181 | 11 | 52 | 24 |
| 16 | 836(198) | 790 | 819 | 3 | 0 | 1 | 113 | 10 | 2 | 87 | 3 | 10 | 400 | 190 | 14 | 49 | 24 |
| 17 | 916(205) | 885 | 909 | 2 | 0 | 4 | 99 | 9 | 4 | 91 | 3 | 10 | 494 | 193 | 11 | 54 | 21 |
| 18 | 899(144) | 855 | 881 | 1 | 0 | 1 | 89 | 13 | 6 | 110 | 7 | 9 | 419 | 226 | 10 | 48 | 21 |
| 19 | 947(235) | 902 | 927 | 0 | 0 | 1 | 115 | 8 | 3 | 104 | 3 | 1 | 438 | 254 | 12 | 47 | 20 |
| 20 | 970(176) | 832 | 953 | 0 | 0 | 1 | 119 | 5 | 3 | 98 | 1 | 2 | 521 | 203 | 12 | 55 | 19 |
| 21 | 896(199) | 839 | 866 | 0 | 0 | 9 | 99 | 5 | 3 | 104 | 0 | 3 | 431 | 212 | 11 | 50 | 20 |
| 22 | 885(123) | 844 | 863 | 1 | 0 | 0 | 115 | 3 | 2 | 94 | 0 | 8 | 470 | 170 | 13 | 54 | 19 |
| 23 | 890(171) | 832 | 858 | 0 | 0 | 0 | 109 | 7 | 1 | 92 | 0 | 2 | 473 | 174 | 13 | 55 | 19 |
| 24 | 935(217) | 900 | 942 | 0 | 0 | 2 | 71 | 6 | 1 | 119 | 1 | 7 | 500 | 227 | 7 | 53 | 17 |
| 25 | 989(224) | 941 | 954 | 2 | 0 | 2 | 82 | 8 | 1 | 108 | 1 | 6 | 541 | 203 | 8 | 56 | 17 |
| 26 | 1028(299) | 984 | 996 | 0 | 0 | 2 | 93 | 5 | 6 | 108 | 3 | 1 | 553 | 225 | 9 | 55 | 16 |
| 27 | 920(278) | 886 | 896 | 2 | 0 | 3 | 77 | 10 | 2 | 108 | 1 | 1 | 531 | 161 | 11 | 59 | 18 |
| 28 | 927(325) | 898 | 912 | 0 | 0 | 0 | 57 | 6 | 3 | 145 | 0 | 1 | 510 | 190 | 6 | 55 | 17 |
| 29 | 1007(319) | 965 | 978 | 0 | 0 | 0 | 77 | 8 | 1 | 118 | 2 | 0 | 573 | 199 | 8 | 59 | 16 |
| 30 | 1050(342) | 1012 | 1035 | 0 | 0 | 1 | 94 | 6 | 2 | 138 | 3 | 3 | 611 | 177 | 9 | 59 | 14 |
| 元 | 999(341) | 971 | 981 | 0 | 0 | 1 | 60 | 17 | 6 | 135 | 1 | 1 | 593 | 167 | 6 | 60 | 14 |

2 過去5年間の救急業務実施状況

令和元年中

| 区分 年月 | 全出場件数 | 救急取扱件数 | 搬送人員 | 出場件数の内訳 | | | | | | | | | | | | 計 |
|----------|-------|--------|------|---------|------|------|------|------|------|------|----|------|-----|-----|------|-----|
| | | | | 火災 | 自然災害 | 水難事故 | 交通事故 | 労働災害 | 運動競技 | 一般負傷 | 加害 | 自損行為 | 急病 | その他 | | |
| 令和元年 | 1月 | 108 | 106 | 106 | 0 | 0 | 0 | 5 | 1 | 0 | 12 | 0 | 1 | 72 | 17 | 108 |
| | 2月 | 55 | 54 | 54 | 0 | 0 | 0 | 1 | 1 | 0 | 10 | 1 | 0 | 35 | 7 | 55 |
| | 3月 | 85 | 84 | 84 | 0 | 0 | 0 | 2 | 1 | 0 | 11 | 0 | 0 | 47 | 24 | 85 |
| | 4月 | 84 | 81 | 81 | 0 | 0 | 0 | 4 | 0 | 0 | 14 | 0 | 0 | 53 | 13 | 84 |
| | 5月 | 80 | 78 | 78 | 0 | 0 | 0 | 5 | 0 | 1 | 12 | 0 | 0 | 49 | 13 | 80 |
| | 6月 | 80 | 79 | 79 | 0 | 0 | 0 | 4 | 3 | 0 | 5 | 0 | 0 | 53 | 15 | 80 |
| | 7月 | 91 | 89 | 90 | 0 | 0 | 1 | 2 | 3 | 1 | 13 | 0 | 0 | 57 | 14 | 91 |
| | 8月 | 87 | 82 | 82 | 0 | 0 | 1 | 9 | 3 | 3 | 12 | 0 | 0 | 50 | 9 | 87 |
| | 9月 | 87 | 83 | 88 | 0 | 0 | 1 | 7 | 3 | 0 | 12 | 0 | 0 | 50 | 14 | 87 |
| | 10月 | 76 | 75 | 75 | 0 | 0 | 1 | 9 | 0 | 1 | 11 | 0 | 0 | 45 | 9 | 76 |
| | 11月 | 73 | 72 | 74 | 0 | 0 | 0 | 2 | 2 | 0 | 13 | 0 | 0 | 44 | 12 | 73 |
| | 12月 | 93 | 88 | 90 | 0 | 0 | 0 | 6 | 0 | 0 | 10 | 0 | 0 | 56 | 21 | 93 |
| 計 | 999 | 971 | 981 | 0 | 0 | 4 | 56 | 17 | 6 | 135 | 1 | 1 | 611 | 168 | 999 | |
| 平成30年 | 1050 | 1012 | 1035 | 0 | 0 | 1 | 75 | 6 | 2 | 138 | 3 | 8 | 636 | 181 | 1050 | |
| 平成29年 | 1007 | 965 | 978 | 0 | 0 | 1 | 65 | 9 | 1 | 123 | 4 | 2 | 596 | 206 | 1007 | |
| 平成28年 | 927 | 898 | 912 | 1 | 0 | 2 | 46 | 6 | 3 | 146 | 0 | 2 | 529 | 192 | 927 | |
| 平成27年 | 920 | 886 | 896 | 2 | 0 | 4 | 71 | 11 | 2 | 110 | 1 | 2 | 552 | 165 | 920 | |

3 時間帯別・曜日別救急出場状況

(件)

令和元年中

| | 火災 | 自然災害 | 水難事故 | 交通事故 | 労働災害 | 運動競技 | 一般負傷 | 加害 | 自損行為 | 急病 | その他 | 計 |
|-------------|----|------|------|------|------|------|------|----|------|-----|-----|-----|
| 0:00~2:00 | 0 | 0 | 0 | 0 | 0 | 0 | 2 | 0 | 0 | 23 | 0 | 25 |
| 2:00~4:00 | 0 | 0 | 0 | 2 | 0 | 0 | 7 | 0 | 0 | 27 | 0 | 36 |
| 4:00~6:00 | 0 | 0 | 0 | 2 | 1 | 0 | 3 | 0 | 0 | 23 | 2 | 31 |
| 6:00~8:00 | 0 | 0 | 0 | 0 | 0 | 0 | 11 | 0 | 0 | 57 | 4 | 72 |
| 8:00~10:00 | 0 | 0 | 2 | 8 | 2 | 1 | 27 | 0 | 0 | 91 | 29 | 160 |
| 10:00~12:00 | 0 | 0 | 1 | 9 | 8 | 1 | 20 | 1 | 0 | 65 | 33 | 138 |
| 12:00~14:00 | 0 | 0 | 0 | 5 | 2 | 1 | 11 | 0 | 0 | 61 | 32 | 112 |
| 14:00~16:00 | 0 | 0 | 0 | 9 | 2 | 0 | 17 | 0 | 0 | 57 | 30 | 115 |
| 16:00~18:00 | 0 | 0 | 0 | 9 | 2 | 3 | 8 | 0 | 0 | 71 | 17 | 110 |
| 18:00~20:00 | 0 | 0 | 0 | 8 | 0 | 0 | 15 | 0 | 0 | 54 | 8 | 85 |
| 20:00~22:00 | 0 | 0 | 0 | 1 | 0 | 0 | 9 | 0 | 1 | 46 | 9 | 66 |
| 22:00~24:00 | 0 | 0 | 1 | 3 | 0 | 0 | 5 | 0 | 0 | 36 | 4 | 49 |
| 合計 | 0 | 0 | 4 | 56 | 17 | 6 | 135 | 1 | 1 | 611 | 168 | 999 |
| 月 | 0 | 0 | 1 | 11 | 4 | 1 | 20 | 0 | 0 | 86 | 30 | 153 |
| 火 | 0 | 0 | 1 | 13 | 5 | 0 | 22 | 0 | 0 | 88 | 30 | 159 |
| 水 | 0 | 0 | 0 | 5 | 2 | 0 | 11 | 0 | 0 | 74 | 27 | 119 |
| 木 | 0 | 0 | 0 | 10 | 3 | 1 | 19 | 1 | 0 | 86 | 28 | 148 |
| 金 | 0 | 0 | 1 | 4 | 1 | 0 | 17 | 0 | 0 | 82 | 24 | 129 |
| 土 | 0 | 0 | 0 | 7 | 2 | 1 | 23 | 0 | 1 | 109 | 18 | 161 |
| 日 | 0 | 0 | 1 | 6 | 0 | 3 | 23 | 0 | 0 | 86 | 11 | 130 |
| 合計 | 0 | 0 | 4 | 56 | 17 | 6 | 135 | 1 | 1 | 611 | 168 | 999 |

4 事故種別年齢分別搬送人員

令和元年中

| (人) | | | | | | | | | | | | | |
|-----|-----|----|------|------|------|------|------|------|----|------|-----|-----|-----|
| 署所名 | 種別 | 火災 | 自然災害 | 水難事故 | 交通事故 | 労働災害 | 運動競技 | 一般負傷 | 加害 | 自損行為 | 急病 | その他 | 計 |
| | 区分 | | | | | | | | | | | | |
| 本署 | 新生児 | 0 | 0 | 0 | 0 | 0 | 0 | 0 | 0 | 0 | 0 | 0 | 0 |
| | 乳幼児 | 0 | 0 | 0 | 0 | 0 | 0 | 7 | 0 | 0 | 11 | 0 | 18 |
| | 少年 | 0 | 0 | 0 | 1 | 0 | 6 | 1 | 0 | 0 | 5 | 2 | 15 |
| | 成人 | 0 | 0 | 1 | 28 | 12 | 0 | 15 | 0 | 0 | 95 | 27 | 178 |
| | 高齢者 | 0 | 0 | 0 | 18 | 2 | 0 | 97 | 1 | 1 | 417 | 136 | 672 |
| | 計 | 0 | 0 | 1 | 47 | 14 | 6 | 120 | 1 | 1 | 528 | 165 | 883 |
| 分遣所 | 新生児 | 0 | 0 | 0 | 0 | 0 | 0 | 0 | 0 | 0 | 0 | 0 | 0 |
| | 乳幼児 | 0 | 0 | 0 | 1 | 0 | 0 | 1 | 0 | 0 | 1 | 0 | 3 |
| | 少年 | 0 | 0 | 0 | 0 | 0 | 0 | 0 | 0 | 0 | 0 | 0 | 0 |
| | 成人 | 0 | 0 | 0 | 11 | 3 | 0 | 2 | 0 | 0 | 5 | 0 | 21 |
| | 高齢者 | 0 | 0 | 0 | 1 | 0 | 0 | 12 | 0 | 0 | 59 | 2 | 74 |
| | 計 | 0 | 0 | 0 | 13 | 3 | 0 | 15 | 0 | 0 | 65 | 2 | 98 |
| 合計 | 新生児 | 0 | 0 | 0 | 0 | 0 | 0 | 0 | 0 | 0 | 0 | 0 | 0 |
| | 乳幼児 | 0 | 0 | 0 | 1 | 0 | 0 | 8 | 0 | 0 | 12 | 0 | 21 |
| | 少年 | 0 | 0 | 0 | 1 | 0 | 6 | 1 | 0 | 0 | 5 | 2 | 15 |
| | 成人 | 0 | 0 | 1 | 39 | 15 | 0 | 17 | 0 | 0 | 100 | 27 | 199 |
| | 高齢者 | 0 | 0 | 0 | 19 | 2 | 0 | 109 | 1 | 1 | 476 | 138 | 746 |
| | 計 | 0 | 0 | 1 | 60 | 17 | 6 | 135 | 1 | 1 | 593 | 167 | 981 |

新生児：生後28日以内

乳幼児：28日以上7歳未満

少年：7歳以上18歳未満

成人：18歳以上65歳未満 高齢者：65歳以上

5 被搬送者の疾病程度

令和元年中

| | | (人) | | | | | | | | | | | |
|-----|-----|-----|------|------|------|------|------|------|----|------|-----|-----|-----|
| 署所名 | 種別 | 火災 | 自然災害 | 水難事故 | 交通事故 | 労働災害 | 運動競技 | 一般負傷 | 加害 | 自損行為 | 急病 | その他 | 計 |
| | 区分 | | | | | | | | | | | | |
| 本署 | 死亡 | 0 | 0 | 0 | 0 | 0 | 0 | 0 | 0 | 0 | 8 | 0 | 8 |
| | 重症 | 0 | 0 | 0 | 6 | 6 | 0 | 15 | 0 | 0 | 50 | 89 | 166 |
| | 中等症 | 0 | 0 | 1 | 19 | 3 | 3 | 67 | 1 | 1 | 323 | 73 | 491 |
| | 軽症 | 0 | 0 | 0 | 22 | 5 | 3 | 38 | 0 | 0 | 147 | 3 | 218 |
| | その他 | 0 | 0 | 0 | 0 | 0 | 0 | 0 | 0 | 0 | 0 | 0 | 0 |
| | 計 | 0 | 0 | 1 | 47 | 14 | 6 | 120 | 1 | 1 | 528 | 165 | 883 |
| 分遣所 | 死亡 | 0 | 0 | 0 | 0 | 0 | 0 | 0 | 0 | 0 | 1 | 0 | 1 |
| | 重症 | 0 | 0 | 0 | 2 | 0 | 0 | 3 | 0 | 0 | 7 | 1 | 13 |
| | 中等症 | 0 | 0 | 0 | 1 | 3 | 0 | 9 | 0 | 0 | 36 | 1 | 50 |
| | 軽症 | 0 | 0 | 0 | 10 | 0 | 0 | 3 | 0 | 0 | 21 | 0 | 34 |
| | その他 | 0 | 0 | 0 | 0 | 0 | 0 | 0 | 0 | 0 | 0 | 0 | 0 |
| | 計 | 0 | 0 | 0 | 13 | 3 | 0 | 15 | 0 | 0 | 65 | 2 | 98 |
| 合計 | 死亡 | 0 | 0 | 0 | 0 | 0 | 0 | 0 | 0 | 0 | 9 | 0 | 9 |
| | 重症 | 0 | 0 | 0 | 8 | 6 | 0 | 18 | 0 | 0 | 57 | 90 | 179 |
| | 中等症 | 0 | 0 | 1 | 20 | 6 | 3 | 76 | 1 | 1 | 359 | 74 | 541 |
| | 軽症 | 0 | 0 | 0 | 32 | 5 | 3 | 41 | 0 | 0 | 168 | 3 | 252 |
| | その他 | 0 | 0 | 0 | 0 | 0 | 0 | 0 | 0 | 0 | 0 | 0 | 0 |
| | 計 | 0 | 0 | 1 | 60 | 17 | 6 | 135 | 1 | 1 | 593 | 167 | 981 |

重症：初診時で3週間以上の入院加療を必要とするもの

中等症：入院加療が必要なもので重症にいたらないもの

軽症：入院加療の必要のないもの

6 現場到着所要時間別出場件数調

令和元年中

| 現場到着 事故種別 | 3分未満 | | 3分以上 5分未満 | | 5分以上 10分未満 | | 10分以上 20分未満 | | 20分以上 | | 計 | 現場到着 最短所要時間 (分) | 現場到着 最長所要時間 (分) | 現場到着 平均所要時間 (分) |
|--------------|----------|----------|--------------|----------|---------------|----------|----------------|----------|-------|--|-----|-----------------------|-----------------------|-----------------------|
| | うち 管外 | うち 管内 | うち 管外 | うち 管内 | うち 管外 | うち 管内 | うち 管外 | うち 管内 | | | | | | |
| 急病 | 17 | | 86 | | 340 | | 160 | | 8 | | 611 | 0 | 38 | 7.9 |
| 交通事故 | 0 | | 10 | | 25 | | 19 | | 2 | | 56 | 3 | 21 | 8.4 |
| 一般負傷 | 5 | | 18 | | 78 | | 32 | | 2 | | 135 | 0 | 26 | 7.6 |
| その他 | 14 | | 86 | | 86 | | 10 | | 1 | | 197 | 0 | 23 | 5.0 |
| 合計 | 36 | | 200 | | 529 | | 221 | | 13 | | 999 | 0 | 38 | 7.3 |

- (注) 1. 本表は、入電から現場到着までに要した時間区分ごとの件数を記載すること。
 2. 現場到着に要したそれぞれの最短・最長の各時間は、当該時間数(単位:分、整数)を記載すること。
 3. 現場到着に要した平均時間は、小数点第2位を四捨五入し、小数点第1位まで記載すること。

7 収容所要時間別搬送人員調

令和元年中

| 収容所要 時間 事故種別 | 10分未満 | | 10分以上 20分未満 | | 20分以上 30分未満 | | 30分以上 60分未満 | | 60分以上 120分未 満 | | 120分以 上 | | 計 | 収容最短 所要時間 | 収容最長 所要時間 | 収容平均 所要時間 | |
|--------------------|----------|----------|----------------|----------|----------------|----------|----------------|----------|---------------------|----------|------------|---|-----|--------------|--------------|--------------|------|
| | うち 管外 | うち 管内 | うち 管外 | うち 管内 | うち 管外 | うち 管内 | うち 管外 | うち 管内 | うち 管外 | うち 管内 | | | | | | | |
| 急病 | | | 28 | | 168 | | 333 | 66 | 63 | 48 | 1 | 1 | 593 | 115 | 14 | 149 | 39.0 |
| 交通事故 | | | | | 9 | | 33 | 9 | 18 | 17 | | | 60 | 26 | 23 | 115 | 51.2 |
| 一般負傷 | | | 5 | | 26 | | 66 | 20 | 38 | 33 | | | 135 | 53 | 15 | 118 | 49.0 |
| その他 | | | 17 | | 21 | 1 | 97 | 88 | 58 | 58 | | | 193 | 147 | 12 | 99 | 49.0 |
| 合計 | 0 | 0 | 50 | 0 | 224 | 1 | 529 | 183 | 177 | 156 | 1 | 1 | 981 | 341 | 12 | 149 | 43.1 |

- (注) 1. 本表は、救急隊の入電から、傷病者を医療機関等に収容した時までに要した時間区分ごとの搬送人員を記載すること。
 2. 搬送に要したそれぞれ最短・最長の各時間は、当該時間数(単位:分、整数)を記載すること。
 3. 搬送に要した平均時間は、少数点第2位を四捨五入し、小数点第1位まで記載すること。

8 救急隊員の行った応急処置状況

令和元年中

| 事故種別 | 応急処置 | 止血 | 固定 | 心肺蘇生 | 酸素吸入 | 気道確保 | 保温 | 被覆 | 除細動 | 特定行為 | | 薬剤投与 | その他 | 計 |
|------|------|----|-----|------|------|------|-----|----|-----|-------|-------|------|-----|------|
| | | | | | | | | | | 心肺停止前 | 心肺停止後 | | | |
| 火災 | | 0 | 0 | 0 | 0 | 0 | 0 | 0 | 0 | 0 | 0 | 0 | 0 | 0 |
| 自然災害 | | 0 | 0 | 0 | 0 | 0 | 0 | 0 | 0 | 0 | 0 | 0 | 0 | 0 |
| 水難 | | 0 | 0 | 0 | 0 | 0 | 1 | 0 | 0 | 0 | 0 | 0 | 1 | 2 |
| 交通事故 | | 7 | 50 | 0 | 13 | 0 | 10 | 4 | 0 | 2 | 0 | 0 | 54 | 140 |
| 労働災害 | | 4 | 7 | 0 | 2 | 0 | 4 | 3 | 0 | 1 | 0 | 0 | 17 | 38 |
| 運動競技 | | 0 | 2 | 0 | 1 | 1 | 1 | 0 | 0 | 0 | 0 | 0 | 6 | 11 |
| 一般負傷 | | 21 | 49 | 2 | 13 | 2 | 26 | 13 | 0 | 1 | 0 | 0 | 131 | 258 |
| 加害 | | 0 | 0 | 0 | 0 | 0 | 1 | 0 | 0 | 0 | 0 | 0 | 1 | 2 |
| 自損行為 | | 0 | 0 | 0 | 0 | 1 | 1 | 0 | 0 | 0 | 0 | 0 | 1 | 3 |
| 急病 | | 2 | 5 | 13 | 181 | 32 | 143 | 2 | 3 | 14 | 10 | 5 | 585 | 995 |
| その他 | | 0 | 13 | 0 | 37 | 3 | 27 | 0 | 0 | 0 | 0 | 0 | 145 | 225 |
| 計 | | 34 | 126 | 15 | 247 | 39 | 214 | 22 | 3 | 18 | 10 | 5 | 941 | 1674 |

9 救助活動

出場件数の総数は9件（前年11件）で、事故種別で見ると交通事故7件、水難事故2件、自然災害0件、その他が0件となっている。

令和元年中

| 交通事故 | 水難事故 | 機械事故 | 火災 | 一般負傷 | 自然災害 | その他 | 合計 |
|------|------|------|----|------|------|-----|----|
| 7 | 2 | 0 | 0 | 0 | 0 | 0 | 9 |

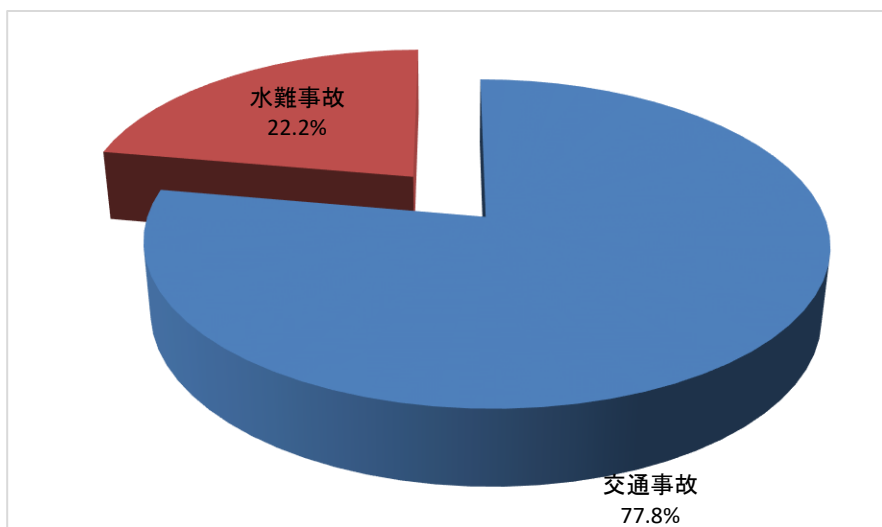

傷病程度割合

・救助件数9件中、多数傷病者であった活動は0件あり、総要救助者総数は9名となっている。

| 死亡 | 重症 | 中等症 | 軽症 | 不搬送 | 合計 |
|----|----|-----|----|-----|----|
| 2 | 5 | 0 | 2 | 0 | 9 |

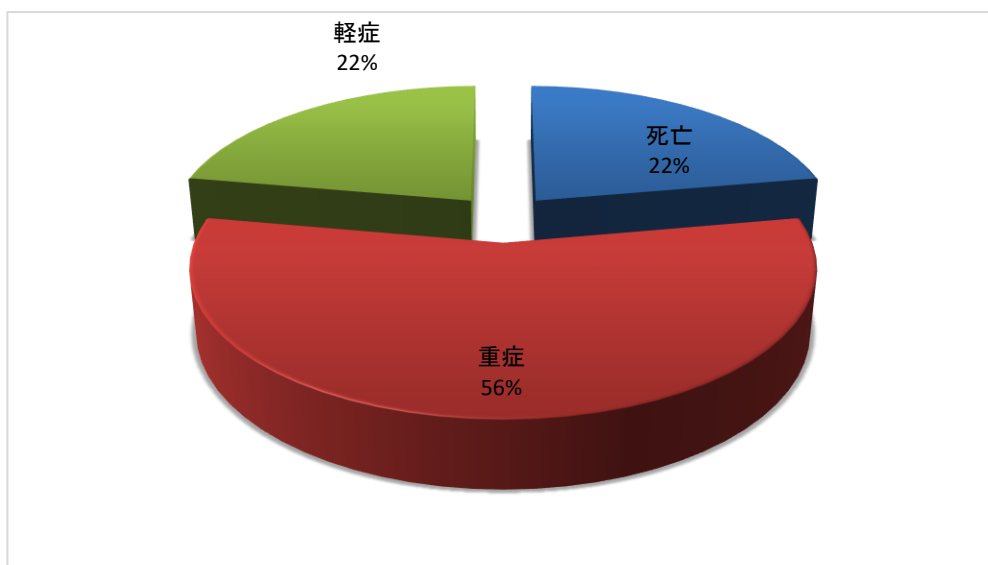

年度別出場状況

| | 平成26年 | 平成27年 | 平成28年 | 平成29年 | 平成30年 | 令和元年 |
|------|-------|-------|-------|-------|-------|------|
| 出場件数 | 20 | 24 | 7 | 11 | 11 | 9 |
| 活動件数 | 20 | 24 | 7 | 10 | 6 | 6 |
| 救助人員 | 32 | 37 | 8 | 13 | 6 | 6 |

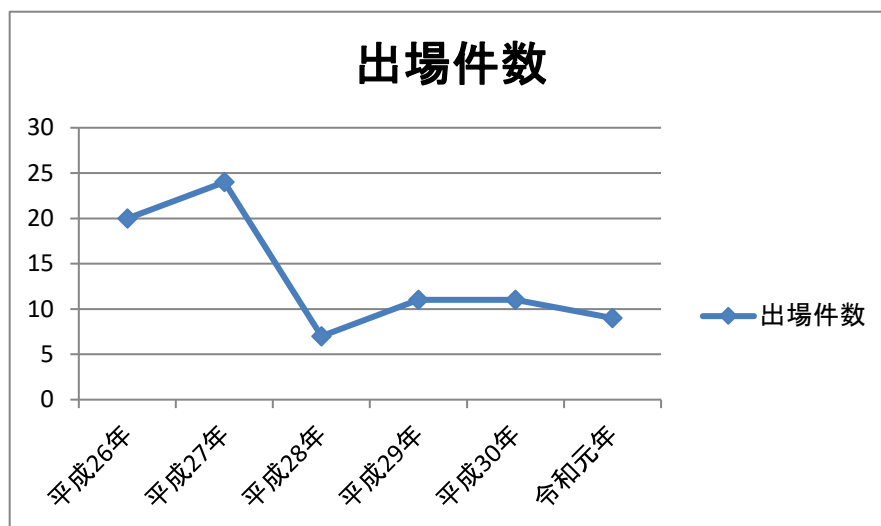

火 災



1 年別火災発生状況

損害額(単位 千円)
焼面積(建物㎡・林野アール)

| 年 別 | 件 数 | 火災種別 | | | | | 建 物 | | | | | 林 野 | | 車輛 | 船舶 | その他 | 合計 |
|--------|--------|--------|--------|--------|--------|-------------|-------------|-------------|--------|-------------|--------|-------------|-------------|-------------|-------------|-------------|-------------|
| | | 建 物 | 林 野 | 車 輛 | 船 舶 | そ の 他 | 焼 面 積 | 損 害 額 | 棟 数 | 世 帯 数 | 人 数 | 焼 面 積 | 損 害 額 | 損 害 額 | 損 害 額 | 損 害 額 | 損 害 額 |
| 41 | 17 | 7 | 5 | 2 | | 3 | | 863 | 9 | 5 | 22 | 216 | 142 | 19 | | 33 | 1,057 |
| 42 | 14 | 7 | 5 | 2 | | | 324 | 4,169 | 10 | 3 | 9 | 130 | 20 | 45 | | | 4,234 |
| 43 | 18 | 8 | 5 | | | 5 | 234 | 2,508 | 12 | 7 | 37 | 32 | 123 | | | 4 | 2,635 |
| 44 | 10 | 6 | 2 | 1 | | 1 | 225 | 1,239 | | | | 131 | 61 | 1,000 | | | 2,300 |
| 45 | 17 | 12 | 4 | | | 1 | 1,037 | 10,436 | 30 | 17 | 49 | 56 | 52 | | | | 10,488 |
| 46 | 19 | 7 | 10 | 1 | 1 | | 248 | 3,575 | 8 | 5 | 16 | 546 | 1,891 | 300 | 1,900 | | 7,666 |
| 47 | 12 | 10 | 2 | | | | 299 | 1,970 | 12 | 7 | 24 | 920 | 1,152 | | | | 3,122 |
| 48 | 11 | 6 | | 4 | | 1 | 957 | 19,776 | 25 | 6 | 21 | | | 175 | | 10 | 19,961 |
| 49 | 11 | 9 | 2 | | | | 1,130 | 29,956 | 26 | 18 | 51 | 20 | 5 | | | | 29,961 |
| 50 | 6 | 3 | 3 | | | | 334 | 4,811 | 9 | 6 | 13 | 126 | 376 | | | | 5,187 |
| 51 | 13 | 7 | 4 | 2 | | | 399 | 9,721 | 10 | 7 | 20 | 49 | 105 | 16 | | | 9,842 |
| 52 | 16 | 9 | 2 | 1 | | 4 | 505 | 18,412 | 13 | 6 | 11 | 10 | | 10 | | 80 | 18,502 |
| 53 | 16 | 6 | 6 | 2 | 1 | 1 | 415 | 19,618 | 17 | 13 | 44 | 18 | 25 | 370 | 12,000 | | 32,013 |
| 54 | 9 | 2 | 1 | 2 | | 4 | 278 | 2,321 | 4 | 2 | 6 | 1 | 15 | 960 | | 400 | 3,696 |
| 55 | 9 | 8 | 1 | | | | 506 | 24,474 | 14 | 7 | 24 | 1 | 1 | | | | 24,475 |
| 56 | 9 | 6 | 2 | 1 | | | 472 | 17,420 | 8 | 5 | 14 | 92 | 666 | 550 | | | 18,636 |
| 57 | 16 | 10 | 1 | | | 5 | 459 | 25,115 | 13 | 12 | 31 | 2 | | | | 42 | 25,157 |
| 58 | 16 | 12 | 1 | | 1 | 2 | 490 | 10,549 | 19 | 8 | 35 | 4 | 26 | | 1,270 | 10 | 11,855 |
| 59 | 10 | 6 | 1 | | | 3 | 124 | 3,131 | 10 | 6 | 10 | 1 | | | | 1,000 | 4,131 |
| 60 | 13 | 13 | | | | | 4,183 | 662,553 | 20 | 9 | 22 | | | | | 8 | 662,561 |
| 61 | 8 | 7 | 1 | | | | 134 | 5,546 | 13 | 8 | 24 | | | | | | 5,546 |
| 62 | 16 | 12 | 1 | 3 | | | 110 | 3,191 | 13 | 9 | 35 | 2 | | 368 | | | 3,559 |
| 63 | 11 | 10 | | | | 1 | 474 | 11,574 | 15 | 9 | 23 | | | | | | 11,574 |
| 元 | 13 | 10 | | 1 | | 2 | 549 | 21,656 | 10 | 7 | 11 | | | 5 | | 1 | 21,662 |
| 2 | 12 | 10 | | 2 | | | 108 | 32,507 | 12 | 11 | 33 | | | 270 | | | 32,777 |
| 3 | 18 | 13 | 1 | | | 4 | 1,379 | 18,802 | 17 | 12 | 30 | 4 | 20 | | | | 18,822 |
| 4 | 7 | 5 | 1 | 1 | | | 116 | 2,147 | 5 | 3 | 15 | 60 | | 2 | | | 2,149 |
| 5 | 11 | 6 | | 2 | | 3 | 26 | 120 | 6 | 4 | 7 | | | 20 | | 1 | 141 |
| 6 | 26 | 6 | 2 | 1 | | 17 | 437 | 9,274 | 12 | 5 | 22 | 15 | 25 | 10 | | 775 | 10,084 |
| 7 | 15 | 7 | | 1 | | 7 | 908 | 28,646 | 15 | 10 | 30 | | | 1,270 | | | 29,916 |
| 8 | 12 | 8 | 1 | | | 3 | 457 | 16,212 | 13 | 4 | 11 | 22 | | | | | 16,212 |
| 9 | 19 | 4 | 2 | 1 | | 12 | 505 | 18,560 | 12 | 7 | 20 | 62 | 609 | 2,520 | | | 21,689 |
| 10 | 11 | 4 | | 1 | | 6 | 359 | 6,972 | 6 | 2 | 5 | | | 70 | | 360 | 7,402 |
| 11 | 15 | 8 | | 1 | | 6 | 140 | 4,197 | 13 | 8 | 24 | | | 100 | | | 4,297 |
| 12 | 16 | 5 | | 2 | | 9 | 152 | 10,862 | 5 | 4 | 9 | | | 1,050 | | | 11,912 |
| 13 | 16 | 7 | | 2 | | 7 | 184 | 8,157 | 8 | 5 | 11 | | | 1,048 | | | 9,205 |
| 14 | 19 | 7 | | 1 | 1 | 10 | 21 | 453 | 8 | 2 | 7 | | | 100 | 300 | | 853 |
| 15 | 25 | 10 | | | | 15 | 95 | 3,879 | 9 | 9 | 21 | | | | | 10 | 3,889 |
| 16 | 33 | 13 | | 2 | | 18 | 466 | 40,854 | 8 | 8 | 21 | | | 1500 | | 40 | 42,394 |
| 17 | 21 | 9 | | 1 | | 11 | 549 | 19,284 | 13 | 10 | 22 | | | 10 | | 25 | 19,319 |
| 18 | 21 | 7 | 1 | 1 | | 12 | 1,216 | 35,340 | 8 | 4 | 10 | 2 | | 600 | | 404 | 36,344 |
| 19 | 21 | 8 | | 3 | | 10 | 580 | 46,345 | 15 | 10 | 22 | | | 60 | | | 46,405 |
| 20 | 13 | 6 | | | | 7 | 504 | 24,011 | 8 | 5 | 13 | | | | | 14 | 24,025 |
| 21 | 27 | 7 | | 2 | 1 | 17 | 242 | 18,031 | 9 | 7 | 22 | | | 600 | 100 | 17 | 18,748 |
| 22 | 11 | 8 | | 2 | | 1 | 1,267 | 41,342 | 15 | 7 | 14 | | | 2899 | | | 44,241 |
| 23 | 10 | 5 | | | | 5 | 436 | 5,090 | 7 | 5 | 8 | | | | | 7 | 5,097 |
| 24 | 10 | 5 | | 1 | | 4 | 403 | 19,339 | 8 | 6 | 10 | | | | | 18 | 19,357 |
| 25 | 13 | 8 | | 2 | | 3 | 701 | 41,700 | 18 | 8 | 15 | | | 100 | | 90 | 41,890 |
| 26 | 6 | 2 | | 1 | | 3 | 920 | 31,740 | 3 | 0 | 0 | | | 5 | | 200 | 31,945 |
| 27 | 6 | 3 | | 1 | | 2 | 267 | 10,336 | 4 | 2 | 3 | | | 10 | | 20 | 10,366 |
| 28 | 12 | 4 | | | | 8 | 390 | 22,327 | 6 | 3 | 5 | | | | | | 22,327 |
| 29 | 6 | 1 | | 1 | | 4 | 1 | 2 | 1 | 1 | 1 | | | 2,533 | | | 2,535 |
| 30 | 6 | 3 | 1 | 1 | | 1 | 1,067 | 26,966 | 4 | 1 | 2 | 300 | 350 | 689 | | | 28,005 |
| 元 | 5 | 2 | | 2 | | 1 | 100 | 6,727 | 3 | 1 | 1 | | | 205 | | | 6,932 |

2 過去5年間の原因別火災件数

| 原因別 \ 年別 | 27年 | 28年 | 29年 | 30年 | 元年 |
|----------|-----|-----|-----|-----|----|
| たばこ | 1 | | | | |
| たき火 | 1 | 4 | 3 | 2 | 1 |
| 火あそび | | | | | |
| こんろ | 1 | | | | |
| 放火 | | | | | |
| 風呂かまど | | 1 | 1 | 1 | |
| ストーブ | | | | | |
| 放火の疑い | | | | | |
| マッチ・ライター | | | | | |
| 煙火 | | | | | |
| 煙突・煙道 | | | | | |
| 電気 | 1 | 1 | | | 1 |
| 機関内配線 | 1 | | | | |
| 線香 | | | | | |
| 溶接機 | | | | | |
| その他 | 1 | | 1 | 2 | 2 |
| 不明・調査中 | | 6 | 1 | 1 | 1 |
| 計 | 6 | 12 | 6 | 6 | 5 |

3 平成31年・令和元年中火災発生状況

| 番号 | 月 日 | 種 別 | 原 因 | 棟 数 | | | | 焼失 m ² 面 積 a | 焼損数 | 損害額 (千円) | 覚 知 別 |
|----|-------|-----|--------|-----|---|---|----|----------------------------|-----|-------------|-------|
| | | | | 全 | 半 | 部 | ぼや | | | | |
| 1 | 1月7日 | その他 | 不明 | | | | | 920 | | | 携帯119 |
| 2 | 6月17日 | 車両 | 排気管 | | | | | | | 175 | 携帯119 |
| 3 | 7月31日 | その他 | 焚き火 | | | | | 76 | | | 携帯119 |
| 4 | 9月20日 | 建物 | 不明 | | | 1 | | 3 | 1棟 | 33 | 事後聞知 |
| 5 | 10月7日 | 建物 | ハンドトーチ | 1 | | 1 | | 96.66 | 2棟 | 6,694 | 携帯119 |

4 垂水市における主な建物火災

| 出火年月日 | 棟数 | 焼失面積(m ²) | 損害額(千) | 発生場所 | 原因 |
|-------------|----|-----------------------|---------|-----------------|-----------|
| 昭和27年9月24日 | 38 | 1,462 | 9,940 | 垂水市海潟温泉場 | 子供の火遊び |
| 昭和30年11月5日 | 18 | | 19,880 | 〃 | 不明 |
| 昭和32年1月31日 | 40 | 3,170 | 72,009 | 市役所付近 | 〃 |
| 昭和35年10月14日 | 5 | 337 | 2,800 | 今川原付近 | 〃 |
| 昭和35年10月26日 | 7 | 290 | 2,024 | 〃 | 〃 |
| 昭和36年10月26日 | 3 | 178 | 1,275 | 海潟温泉場 | 〃 |
| 昭和45年1月15日 | 12 | 523 | 3,981 | 野久妻 | ローソク |
| 昭和48年11月16日 | 14 | 409 | 12,967 | 柗原下 | 取灰 |
| 昭和49年11月14日 | 16 | 736 | 23,770 | 牛根境(下境) | タバコ |
| 昭和50年11月25日 | 7 | 301 | 4,646 | 柗原(みのるストア付近) | 不明 |
| 昭和52年6月1日 | 5 | 394 | 16,568 | 新城(大都) | 風呂かまど |
| 昭和53年5月30日 | 8 | 236 | 14,091 | 牛根境(中園) | ローソク |
| 昭和60年5月23日 | 3 | 3,485 | 627,585 | 本城字星原(理喜) | 不明 |
| 平成18年5月3日 | 2 | 907 | 21,934 | 田神1228-3(駒ヶ丘) | 溶接器 |
| 平成19年12月22日 | 8 | 368 | 42,235 | 牛根境(下境) | 石油ストーブ |
| 平成22年12月21日 | 1 | 957 | 15,530 | 田神1228(駒ヶ丘) | 溶接器 |
| 平成24年9月18日 | 5 | 312 | 11,850 | 下市木2区 | タバコ |
| 平成25年2月2日 | 7 | 262 | 23,590 | 浜平(芝原) | 石油ストーブ |
| 平成26年9月7日 | 2 | 920 | 31,740 | 田神1228-742(駒ヶ丘) | 溶接器 |
| 平成27年2月15日 | 1 | 77.82 | 3,950 | 海潟(飛岡) | タバコ |
| 平成28年2月20日 | 2 | 63.53 | 9,377 | 柗原(新生) | 不明 |
| 平成30年12月2日 | 2 | 1,106 | 25,984 | 田神1228-17(駒ヶ丘) | ガスファンヒーター |

5 自主防火団体

幼年消防クラブ

幼年期における防火のしつけ及び防火思想の教育等を図ることを目的として幼稚園・保育園の園児等を対象に結成された組織である。

(令和2年5月1日現在)

| クラブ名称 | 結成年月日 | クラブ員数 |
|-------------------|------------------|-------|
| 和光幼年消防クラブ | 昭和 6 2 年 4 月 1 日 | 15 |
| 慈恩保育園消防クラブ | 昭和 6 3 年 4 月 1 日 | 21 |
| 水之上保育園幼年消防クラブ | 平成 元 年 4 月 1 日 | 21 |
| さざなみ保育園幼年消防クラブ | 平成 元 年 4 月 1 日 | 28 |
| 垂水カトリック幼稚園幼年消防クラブ | 平成 1 0 年 7 月 1 日 | 27 |
| 新城保育園幼年消防クラブ | 平成 2 8 年 4 月 1 日 | 19 |



(令和元年度幼年消防大会)

予防・危険物



1 防火対象物現況

(令和2年4月1日現在)

| 防火対象物 | | 小計 | 計 | |
|---------------|--|-----|-----|----|
| (一) | イ 劇場、映画館、演芸場又は観覧場 | 4 | 16 | |
| | ロ 公会堂又は集会場 | 12 | | |
| (二) | イ キャバレー、カフェー、ナイトクラブの類 | 0 | 3 | |
| | ロ 遊技場又はダンスホール | 3 | | |
| | ハ 性風俗関連特殊営業を営む店舗等 | 0 | | |
| | ニ カラオケボックス等 | 0 | | |
| (三) | イ 待合、料理店の類 | 0 | 16 | |
| | ロ 飲食店 | 16 | | |
| (四) | 百貨店、マーケット、物品販売業を営む店舗又は展示場 | 27 | 27 | |
| (五) | イ 旅館、ホテル、宿泊所の類 | 10 | 91 | |
| | ロ 寄宿舎、下宿又は共同住宅 | 81 | | |
| (六) | イ 病院、診療所又は助産所 | (1) | 1 | 8 |
| | | (2) | 0 | |
| | | (3) | 1 | |
| | | (4) | 6 | |
| | ロ 老人短期入所施設、養護老人ホーム等 | (1) | 16 | 17 |
| | | (2) | 0 | |
| | | (3) | 0 | |
| | | (4) | 0 | |
| | | (5) | 1 | |
| | ハ 老人デイサービスセンター等 | (1) | 0 | 13 |
| | | (2) | 0 | |
| | | (3) | 9 | |
| | | (4) | 0 | |
| (5) | | 4 | | |
| ニ 幼稚園又は特別支援学校 | 1 | 1 | | |
| (七) | 小・中・高等学校、高等専門学校、各種の学校の類 | 29 | 29 | |
| (八) | 図書館、博物館、美術館の類 | 1 | 1 | |
| (九) | イ 公衆浴場のうち蒸気浴場、熱気浴場の類 | 0 | 4 | |
| | ロ イ以外の公衆浴場 | 4 | | |
| (十) | 車両の停車場又は船舶若しくは航空機の発着場 | 1 | 1 | |
| (十一) | 神社、寺院、教会の類 | 9 | 9 | |
| (十二) | イ 工場又は作業場 | 61 | 61 | |
| | ロ 映画スタジオ又はテレビスタジオ | 0 | | |
| (十三) | イ 自動車車庫又は駐車場 | 8 | 8 | |
| | ロ 飛行機又は回転翼航空機の格納庫 | 0 | | |
| (十四) | 倉庫 | 43 | 43 | |
| (十五) | 前各項に該当しない事業場 | 215 | 215 | |
| (十六) | イ 複合用途防火対象物のうち、その一部が(一)～(四)、(五)イ、(六)又は(九)イの防火対象物の用途に供されているもの | 33 | 43 | |
| | ロ イに掲げる複合用途防火対象物以外の複合用途防火対象物 | 10 | | |
| 16の2 | 地下街 | 0 | 0 | |
| 16の3 | 準地下街 | 0 | 0 | |
| (十七) | 文化財保護法により認定された重要文化財 | 0 | 0 | |
| (十八) | 延長50m以上のアーケード | 0 | 0 | |
| (十九) | 市町村の指定する山林 | 0 | 0 | |
| (二十) | 総務省令で定める舟車 | 0 | 0 | |
| 合計 | | 606 | 606 | |

2 危険物施設数

(令和2年4月1日現在)

| 数量の別 施設の区分 | 貯 蔵 所 | | | | | | | 取 扱 所 | | | 計 |
|--------------------------------|-------|-------|-------|-------|-------|-------|-------|-------|----------------|-------|----|
| | 屋内貯蔵所 | 屋外タンク | 屋内タンク | 地下タンク | 簡易タンク | 移動タンク | 屋外貯蔵所 | 給油取扱所 | 販売取扱所 (第一種) | 一般取扱所 | |
| 5 倍 以 下 | | 2 | | 26 | | 9 | | | | 3 | 40 |
| 5 倍 を こ え 1 0 倍 以 下 | | 3 | | 5 | | 1 | | 3 | | 2 | 14 |
| 1 0 倍 を こ え 5 0 倍 以 下 | | 4 | | 2 | | 2 | | 3 | | | 11 |
| 5 0 倍 を こ え 1 0 0 倍 以 下 | | | | | | | | 4 | | | 4 |
| 1 0 0 倍 を こ え 1 5 0 倍 以 下 | | | | | | | | 3 | | | 3 |
| 1 5 0 倍 を こ え 2 0 0 倍 以 下 | | | | | | | | 4 | | | 4 |
| 2 0 0 倍 を こ え 1 0 0 0 倍 以 下 | | | | | | | | | | | 0 |
| 計 | 0 | 9 | 0 | 33 | 0 | 12 | 0 | 17 | 0 | 5 | 76 |

3 建築同意事務処理状況

(令和元年度)

| 申請要旨 | 同 意 | | 小 計 | 件 不 同 意 数 | 不 同 意 の 理 由 | | | | 総 計 |
|------|------------|------------|-----|-----------------|-------------|-----|-----|-------|-----|
| | 指 導 無 し | 指 導 有 り | | | 構 造 | 設 備 | 避 難 | そ の 他 | |
| 新 築 | 24 | | 24 | | | | | | 24 |
| 増 築 | 2 | | 2 | | | | | | 2 |
| 改 修 | | | | | | | | | 0 |
| 移 転 | | | | | | | | | 0 |
| 修 繕 | | | | | | | | | 0 |
| 模様替え | | | | | | | | | 0 |
| 用途変更 | | | | | | | | | 0 |
| その他 | 1 | | 1 | | | | | | 1 |
| 合 計 | 27 | 0 | 27 | 0 | 0 | 0 | 0 | 0 | 27 |

気 象



1 年間降水量

| | 1月 | 2月 | 3月 | 4月 | 5月 | 6月 | 7月 | 8月 | 9月 | 10月 | 11月 | 12月 | 総雨量 |
|-------|------|-----|-----|-----|-------|-------|------|-----|------|-------|------|-------|--------|
| 令和元年 | 34 | 170 | 138 | 179 | 89 | 279 | 756 | 231 | 84 | 56 | 51 | 35 | 2,102 |
| 平成30年 | 72 | 74 | 151 | 93 | 381 | 420 | 536 | 98 | 353 | 53 | 74 | 111 | 2,416 |
| 県平均 | 34.5 | 158 | 169 | 130 | 132.5 | 253.5 | 1006 | 186 | 86.5 | 100.5 | 73.5 | 140.5 | 2470.0 |

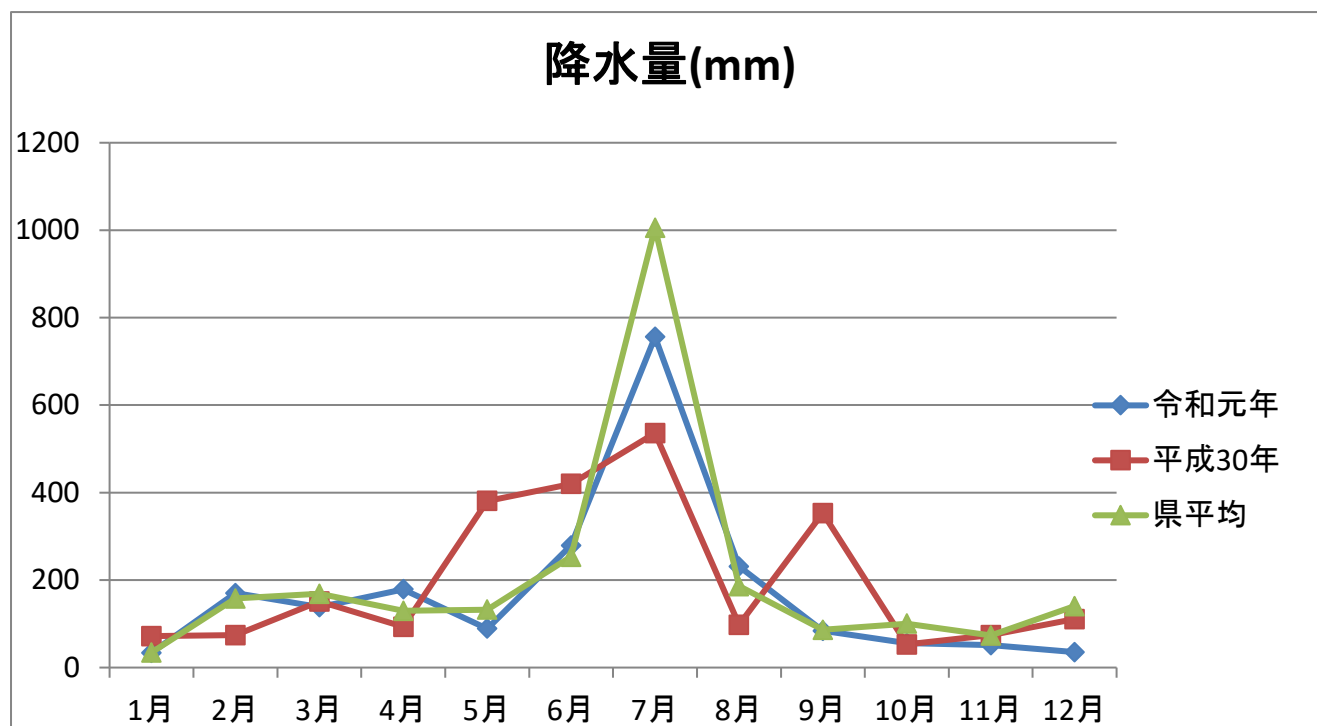

2 気象

| 種別 | 気温 (°C) | | | 湿度 (%) | | | 風速 (m/s) | |
|----|---------|------|------|--------|------|------|----------|------|
| | 平均 | 最高 | 最低 | 平均 | 最高 | 最低 | 平均 | 最高 |
| 1 | 11.7 | 15.0 | 7.0 | 50.2 | 59.5 | 49.3 | 0.0 | 0.0 |
| 2 | 12.7 | 17.0 | 9.0 | 59.0 | 67.8 | 47.0 | 0.0 | 0.0 |
| 3 | 14.3 | 20.0 | 8.0 | 50.8 | 65.6 | 38.2 | 3.8 | 1.0 |
| 4 | 19.0 | 28.0 | 14.0 | 55.9 | 88.3 | 26.0 | 3.5 | 11.0 |
| 5 | 22.7 | 28.0 | 17.0 | 55.3 | 76.0 | 44.7 | 3.1 | 9.0 |
| 6 | 23.7 | 28.0 | 19.0 | 67.5 | 83.3 | 54.3 | 2.9 | 9.0 |
| 7 | 27.6 | 33.0 | 21.0 | 72.0 | 95.0 | 42.0 | 2.6 | 8.0 |
| 8 | 28.1 | 32.0 | 21.0 | 67.3 | 79.2 | 54.4 | 3.2 | 9.0 |
| 9 | 27.3 | 32.0 | 21.0 | 65.8 | 78.1 | 51.4 | 3.0 | 9.0 |
| 10 | 22.9 | 29.0 | 15.0 | 62.3 | 74.9 | 52.5 | 2.8 | 9.0 |
| 11 | 17.6 | 22.0 | 11.0 | 60.0 | 74.6 | 52.0 | 2.6 | 8.0 |
| 12 | 13.4 | 22.0 | 14.0 | 58.5 | 70.3 | 46.0 | 2.9 | 8.0 |

※消防署内での測定のため参考扱い

通 信



1 無線局配置状況

(1) 消防本部

| 無線局種別 | 設置場所 | 呼出し名称 | 取込み周波数 | | | |
|--------|---------------|---------------|----------|----------|------|--------------|
| | | | 活動波 1 | 活動波 2 | 主運用波 | 統制波 (1~3) |
| 固定局 | 通信指令室 | たじゅうほんぶ | | | | |
| 卓上型移動局 | 通信指令室 | たるしょうほんぶ | ○ | ○ | ○ | ○ |
| 車載型移動局 | タンク 2 号車 | しょうぼうたるみず 1 | ○ | ○ | ○ | ○ |
| | 指 令 車 | しょうぼうたるみず 2 | ○ | ○ | ○ | ○ |
| | 電源照明車 | しょうぼうたるみず 3 | ○ | ○ | ○ | ○ |
| | ポンプ車 | しょうぼうたるみず 4 | ○ | ○ | ○ | ○ |
| | 防災活動車 | しょうぼうたるみず 5 | ○ | ○ | ○ | ○ |
| | タンク 1 号車 | しょうぼうたるみず 6 | ○ | ○ | ○ | ○ |
| | 救急 1 号車 | きゅうきゅうたるみず 1 | ○ | ○ | ○ | ○ |
| | 救急 2 号車 | きゅうきゅうたるみず 2 | ○ | ○ | ○ | ○ |
| 携帯型移動局 | 消防本部及び 消防署 | しょうぼうたるみず 11 | ○ | ○ | ○ | ○ |
| | | しょうぼうたるみず 12 | ○ | ○ | ○ | ○ |
| | | しょうぼうたるみず 13 | ○ | ○ | ○ | ○ |
| | | しょうぼうたるみず 14 | ○ | ○ | ○ | ○ |
| | | しょうぼうたるみず 15 | ○ | ○ | ○ | ○ |
| | | しょうぼうたるみず 16 | ○ | ○ | ○ | ○ |
| | | きゅうきゅうたるみず 11 | ○ | ○ | ○ | ○ |
| | | きゅうきゅうたるみず 12 | ○ | ○ | ○ | ○ |

(2) 牛根分遣所

| 無線局種別 | 設置場所 | 呼出し名称 | 取込み周波数 | | | |
|--------|-------|-------------|--------|------|------|----------|
| | | | 活動波1 | 活動波2 | 主運用波 | 統制波(1~3) |
| 基地局 | 通信指令室 | しょうぼううしね | ○ | ○ | | |
| 卓上型移動局 | 通信指令室 | たるしょううしね | ○ | ○ | ○ | ○ |
| 車載型移動局 | タンク車 | しょうぼううしね1 | ○ | ○ | ○ | ○ |
| | 積込車 | しょうぼううしね2 | ○ | ○ | ○ | ○ |
| | 救急車 | きゅうきゅううしね1 | ○ | ○ | ○ | ○ |
| 携帯型移動局 | 牛根分遣所 | しょうぼううしね11 | ○ | ○ | ○ | ○ |
| | | しょうぼううしね12 | ○ | ○ | ○ | ○ |
| | | きゅうきゅううしね11 | ○ | ○ | ○ | ○ |

(3) 清掃センター基地局

| 無線局種別 | 設置場所 | 呼出し名称 | 取込み周波数 | | | |
|-------|------|-----------|--------|------|------|----------|
| | | | 活動波1 | 活動波2 | 主運用波 | 統制波(1~3) |
| 基地局 | 局舎 | しょうぼうたるみず | ○ | ○ | | |
| 固定局 | 局舎 | たじゅうせいそう | | | | |

(4) 新城基地局

| 無線局種別 | 設置場所 | 呼出し名称 | 取込み周波数 | | | |
|-------|------|------------|--------|------|------|----------|
| | | | 活動波1 | 活動波2 | 主運用波 | 統制波(1~3) |
| 基地局 | 局舎 | しょうぼうしんじょう | ○ | ○ | | |

2 緊急通報内容

(1) 119番 覚知別受信状況

令和元年中

| | 1月 | 2月 | 3月 | 4月 | 5月 | 6月 | 7月 | 8月 | 9月 | 10月 | 11月 | 12月 | 合計 |
|-----------|-----|----|-----|----|-----|-----|-----|-----|-----|-----|-----|-----|------|
| 加入電話 | 27 | 11 | 27 | 15 | 17 | 18 | 26 | 21 | 21 | 16 | 19 | 25 | 243 |
| 固定119電話 | 59 | 34 | 52 | 31 | 51 | 44 | 55 | 36 | 61 | 52 | 38 | 69 | 582 |
| 携帯119電話 | 25 | 19 | 24 | 27 | 35 | 28 | 42 | 41 | 89 | 36 | 20 | 30 | 416 |
| I P 119電話 | 10 | 3 | 10 | 14 | 7 | 10 | 14 | 8 | 8 | 9 | 19 | 11 | 123 |
| その他 | 3 | 3 | 1 | 4 | 1 | 3 | 4 | 2 | 2 | 3 | 1 | 3 | 30 |
| 合計 | 124 | 70 | 114 | 91 | 111 | 103 | 141 | 108 | 181 | 116 | 97 | 138 | 1394 |

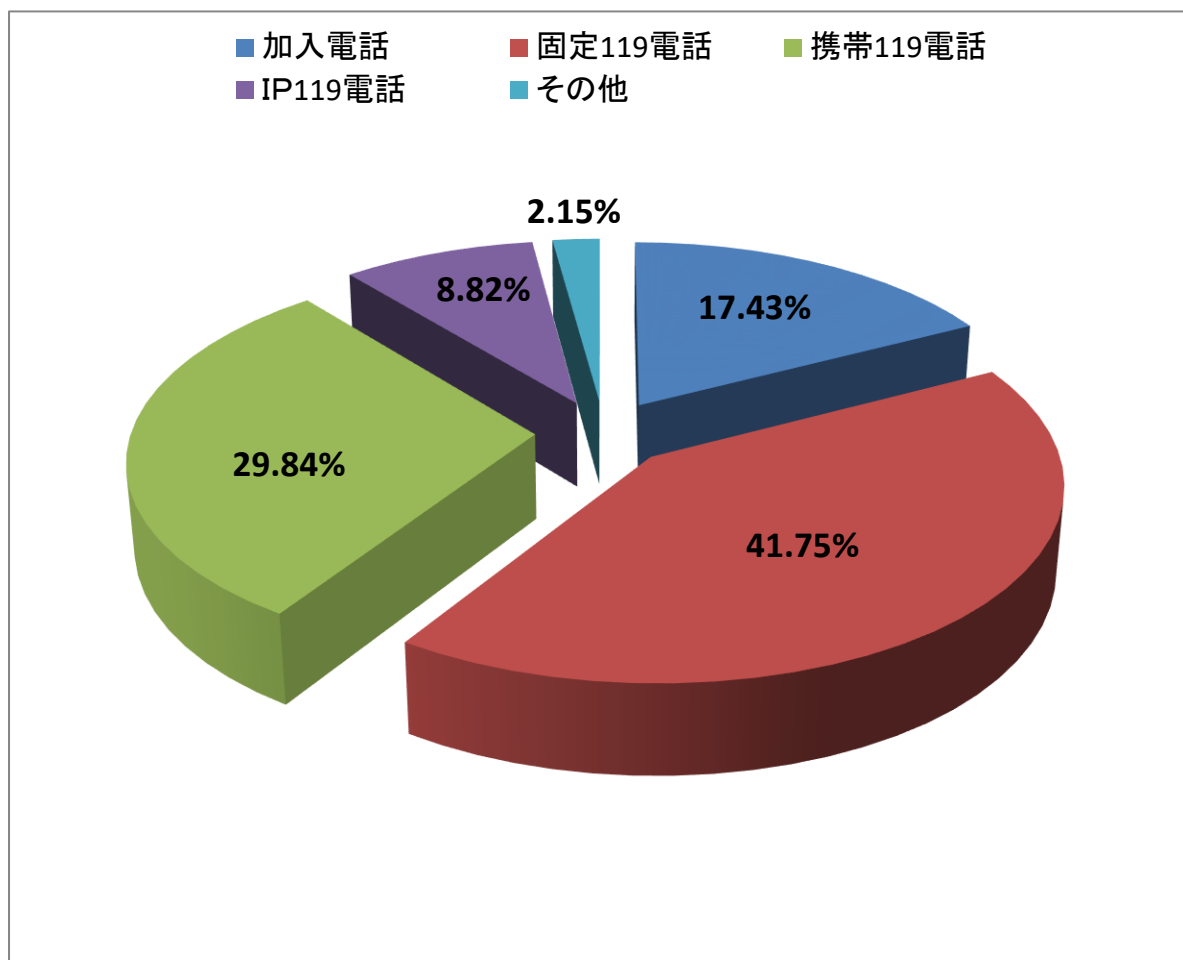

(2) 災害別 受信状況

| | 1月 | 2月 | 3月 | 4月 | 5月 | 6月 | 7月 | 8月 | 9月 | 10月 | 11月 | 12月 | 合計 |
|------|-----|----|-----|----|-----|-----|-----|-----|-----|-----|-----|-----|------|
| 火災 | 2 | 1 | 1 | 0 | 0 | 2 | 3 | 2 | 2 | 10 | 1 | 0 | 24 |
| 救急 | 99 | 44 | 75 | 75 | 72 | 71 | 84 | 78 | 83 | 68 | 68 | 86 | 903 |
| 救助 | 0 | 0 | 0 | 0 | 0 | 0 | 0 | 0 | 0 | 0 | 0 | 0 | 0 |
| いたずら | 0 | 0 | 0 | 1 | 5 | 1 | 0 | 1 | 0 | 2 | 0 | 0 | 10 |
| 誤報 | 2 | 7 | 7 | 4 | 4 | 6 | 7 | 6 | 7 | 14 | 3 | 8 | 75 |
| その他 | 21 | 18 | 31 | 11 | 30 | 23 | 47 | 23 | 90 | 22 | 25 | 44 | 385 |
| 合計 | 124 | 70 | 114 | 91 | 111 | 103 | 141 | 110 | 182 | 116 | 97 | 138 | 1397 |

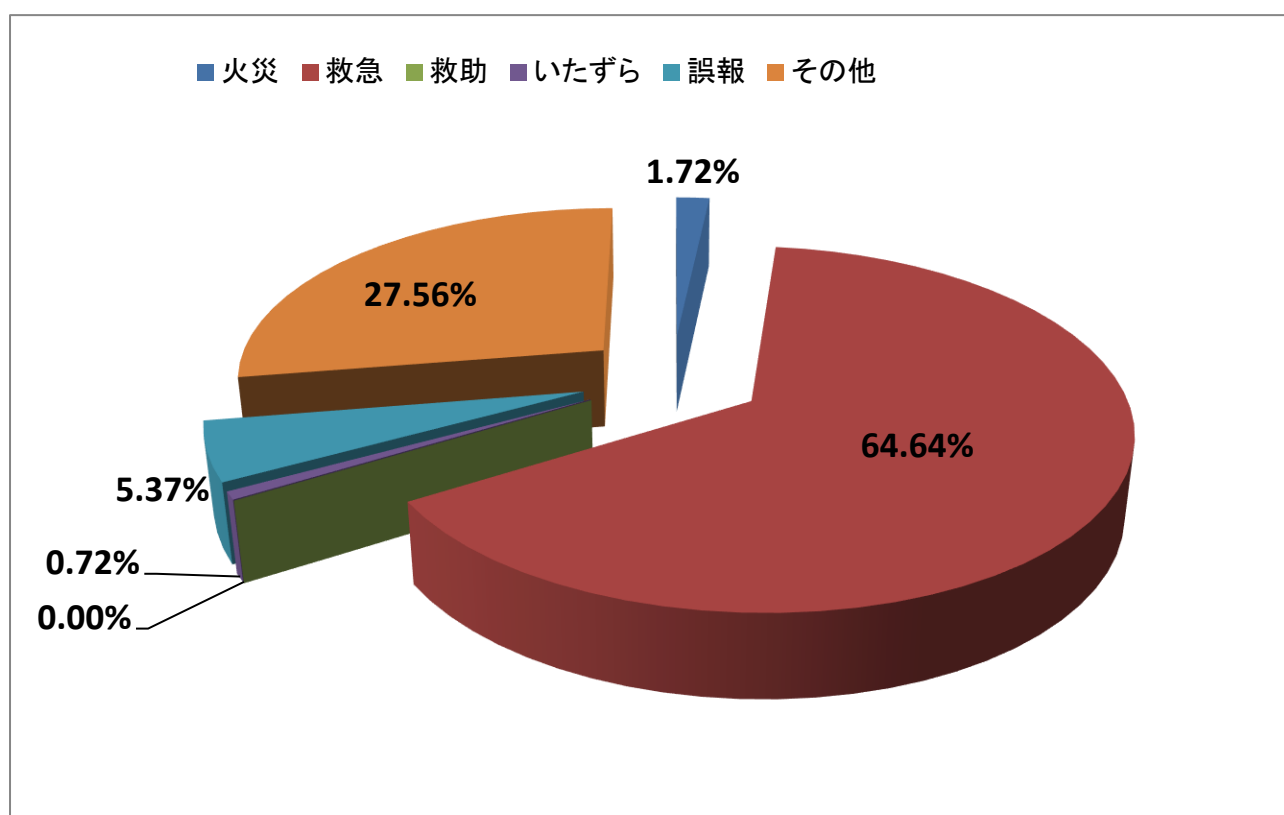

令和元年中における119番の受信総件数は、1394件で1日約3.8件となり、前年の1327件に比べ67件の増加となっています。

災害通報は、火災が24件、救急が903件で全体の約64%を占めています。また、誤報、いたずら等の目的外通信が85件で約6%となっております。

消 防 団



1 歴代消防組頭・警防団長・消防団長

(令和2年4月1日現在)

| 代 | 氏 名 | 期 間 | | 備 考 |
|----|------|------------|------------|--------------------------------------|
| | | 自 | 至 | |
| 1 | 櫛山亮則 | 大正9年7月6日 | 昭和14年5月25日 | 鹿児島県消防議会委員 |
| 2 | 川畑孝市 | 昭和14年5月25日 | 昭和26年9月30日 | 鹿児島県消防協会理事 |
| 3 | 寺田藤吉 | 昭和26年10月1日 | 昭和34年3月31日 | |
| 4 | 宮原剛 | 昭和34年4月1日 | 昭和38年3月31日 | |
| 5 | 東賢吉 | 昭和38年4月1日 | 昭和41年2月10日 | |
| 6 | 浜畑熊則 | 昭和41年2月11日 | 昭和46年3月31日 | 鹿児島県消防協会常議員 |
| 7 | 鵜飼直忠 | 昭和46年4月1日 | 昭和50年2月3日 | 2月4日～4月14日団長不在 |
| 8 | 松山一男 | 昭和50年4月15日 | 昭和58年5月22日 | 鹿児島県消防協会理事 (S55. 4. 1～S57. 3. 31) |
| 9 | 池松秋男 | 昭和58年5月23日 | 平成3年5月25日 | 鹿児島県消防協会常議員 |
| 10 | 井川直行 | 平成3年5月25日 | 平成7年4月30日 | 鹿児島県消防協会常議員 |
| 11 | 森山政幸 | 平成7年5月1日 | 平成19年3月31日 | 鹿児島県消防協会常議員 |
| 12 | 川畑安正 | 平成19年4月1日 | 在 任 中 | 鹿児島県消防協会常議員 |

2 垂水市消防団の出動区分

(1) 第1次出動

(ア) 地元分団 消防車両及び小型動力ポンプ

(イ) 連絡 地元サイレン吹鳴

(2) 第2次出動

(ア) 応援出動を命じた分団の消防車両

(イ) 連絡 応援分団に対しては、電話、その他の方法で連絡応援分団のサイレンの吹鳴

(3) 第3次出動

(ア) 全分団の消防車両並びに小型動力ポンプ隣接市町村応援消防隊

(イ) 連絡 電話等及びサイレン吹鳴

3 災害時消防団配置

一次配備 団長・副団長 地元分団待機

二次配備 団長・副団長 消防本部待機

(令和2年4月1日現在)

| | | | | | 一次配備 | 二次配備 | 三次配備 |
|-----|----|------|------|----|----------------|-------|------|
| 分団名 | 定員 | 現団員数 | 部長以上 | 班長 | 正・副機関員 部長以上 | 一次に班長 | 全団員 |
| 1分団 | 70 | 59 | 5 | 8 | 7 | 15 | 全団員 |
| 2分団 | 34 | 28 | 4 | 5 | 6 | 11 | 〃 |
| 3分団 | 31 | 33 | 4 | 5 | 6 | 11 | 〃 |
| 4分団 | 32 | 32 | 4 | 5 | 6 | 11 | 〃 |
| 5分団 | 21 | 16 | 4 | 4 | 6 | 10 | 〃 |
| 6分団 | 36 | 33 | 4 | 5 | 6 | 11 | 〃 |
| 7分団 | 25 | 17 | 4 | 4 | 6 | 10 | 〃 |
| 8分団 | 30 | 12 | 4 | 5 | 6 | 11 | 〃 |
| 9分団 | 30 | 23 | 4 | 5 | 6 | 11 | 〃 |

4 垂水市消防団編成表

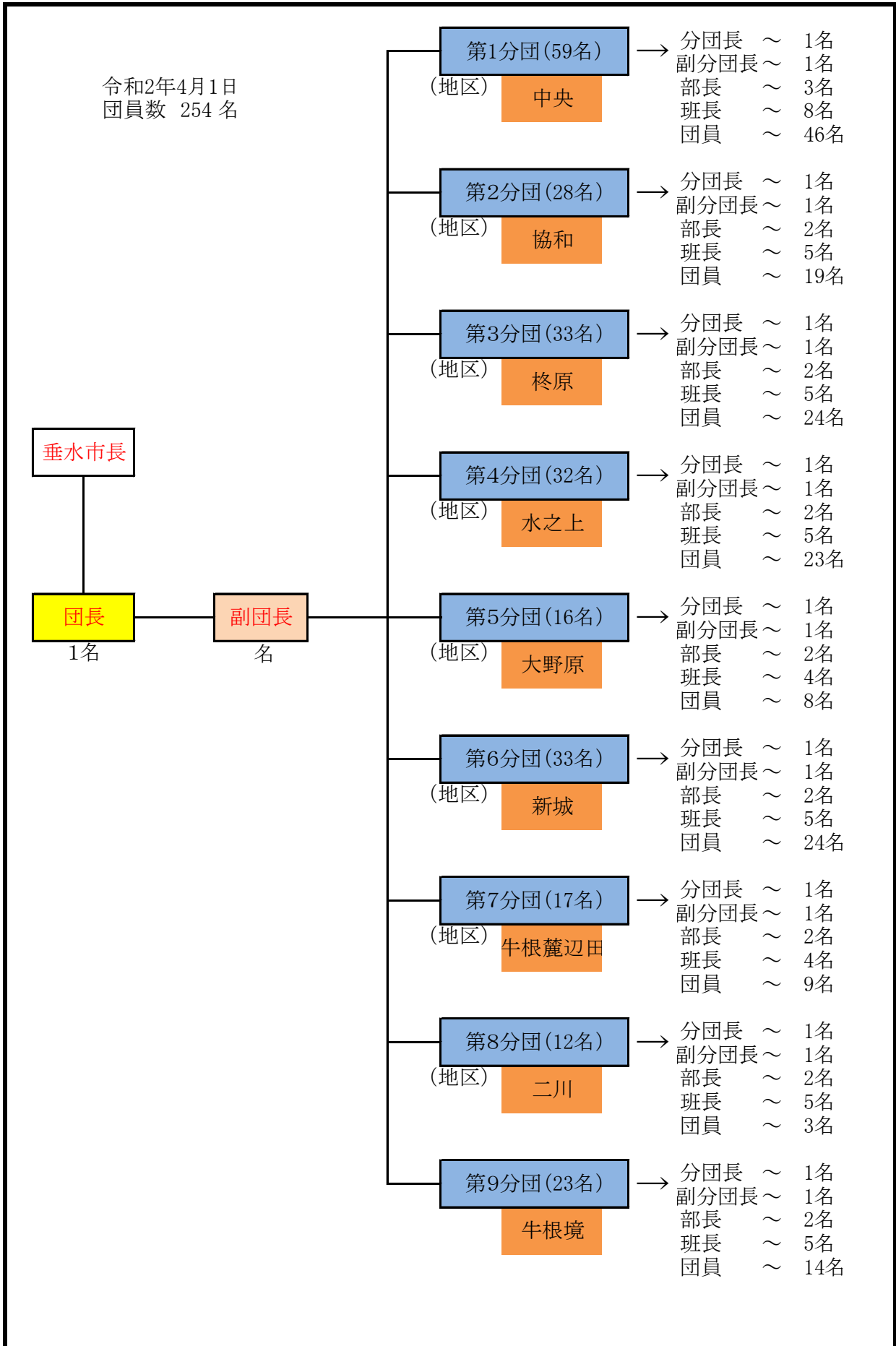

5 分団別消防ポンプ自動車

(令和2年4月1日現在)

| 分団名 | 車種 | 購入年月日 年 式 馬力×気筒 | ポンプ種類 製 作 所 | ポン プ 級 別 | 積 載 ホ ー ス | 吸 管 の 種 類 | 梯 子 の 種 類 | 照 明 器 具 | 車 輛 重 量 (kg) | 全 長 (cm) | 全 高 全 幅 (cm) | 消 火 器 20 型 | 噴 霧 ノ ズ ル |
|----------|-----|-------------------------------|---|-------------------|-----------------------|-----------------------|--------------------------|------------------|--------------------------|----------------|--------------------------|------------------------|-----------------------|
| 第一分団 | 日野 | H24. 11. 21 H24年式 150×4 | GMいちほら 高圧バランス タービン イズミ | A2 | | 軽量 Φ75 × 10M | 二段 折 たたみ 3. 6m | 作業 灯 50W | 3,900 | 527 | 243 188 | 1 | 2 |
| 第二分団 | 日野 | H27.2.27 H27年式 150×4 | 高圧2段 バランス タービン 日 機 | A2 | 10 | " | " 3. 6m | " | 4,350 | 547 | 250 188 | 1 | 2 |
| 第三分団 | 日野 | H20.10.27 H20年式 150×4 | 高圧2段 バランス タービン 森 田 | A2 | | 軽量 Φ75 × 10M | " 3. 6m | " | 3,730 | 525 | 250 188 | 1 | 2 |
| 第四分団 | 日野 | H23. 3. 10 H23年式 150×4 | 高圧2段 バランス タービン 日 機 | A2 | 18 | " | " | " | 3,820 | 525 | 256 188 | 1 | 4 |
| (第五野分) 団 | トヨタ | H28. 11. 22 H28年式 | 水槽付小型 ポンプ 積載車 | - | 20 | Φ7 5 × 8M | アルミ 製 伸縮型 3. 5m | " | 4,220 | 553 | 261 190 | 1 | 2 |
| (垂五桜分) 団 | 日産 | H4.11.10 H4年式 135×4 | 高圧2段 バランス タービン 小 川 | A2 | 20 | " | " 3. 6m | " | 3,060 | 550 | 235 183 | 1 | 2 |
| 第六分団 | 日野 | H26. 11. 5 H26年式 150×4 | 高圧2段 バランス タービン 日 機 | A2 | | 軽量 Φ75 × 10M | " 3. 6m | " | 3,890 | 532 | 254 188 | 1 | 4 |
| 第七分団 | 日野 | H25. 11. 14 H25年式 125×4 | インデュー サー付1段ボ リュートポンプ アルミポンプ 森 田 | A2 | 20 | 軽量 Φ75 × 10M | " 3. 6m | " | 3,770 | 530 | 247 188 | 1 | 2 |
| 第八分団 | 日野 | H24. 11. 21 H24年式 150×4 | GMいちほら 高圧バランス タービン イズミ | A2 | | 軽量 Φ75 × 8M | " 3. 6m | " | 3,900 | 527 | 243 188 | 1 | 2 |
| 第九分団 | 日野 | H23. 3. 8 H23年式 150×4 | 高圧2段 バランス タービン 日 機 | A2 | 20 | 軽量 Φ75 × 10M | " 3. 6m | " | 3,820 | 525 | 256 188 | 1 | 4 |

6 分団別小型動力ポンプ

(令和2年4月1日現在)

| 分団 | 設置場所 | 年式 | 会社名 | 購入年月日 | 馬力 |
|----|------|-----|------|-------------|------|
| 1 | 浜平 | H25 | トーハツ | 平成25年7月16日 | 30 |
| 2 | 車庫 | H15 | シバウラ | 平成15年12月8日 | 43 |
| | 脇登 | H26 | ラビット | 平成26年11月14日 | 32 |
| 3 | 車庫 | H14 | シバウラ | 平成14年8月28日 | 43 |
| 4 | 馬込 | H13 | トーハツ | 平成13年8月3日 | 40 |
| 5 | 大野 | H28 | トーハツ | 平成28年11月22日 | 22 |
| | 垂桜 | H21 | シバウラ | 平成21年8月27日 | 45 |
| 6 | 車庫 | H17 | ラビット | 平成17年8月9日 | 46 |
| 7 | 辺田 | H27 | トーハツ | 平成27年8月10日 | 22 |
| 8 | 深港 | H12 | トーハツ | 平成12年12月13日 | 40 |
| | 中浜 | H16 | ラビット | 平成16年6月25日 | 46 |
| 9 | 車庫 | H30 | シバウラ | 平成30年10月23日 | 22.8 |
| | 高野 | H10 | シバウラ | 平成10年12月11日 | 53 |

7 垂水市消防団現勢

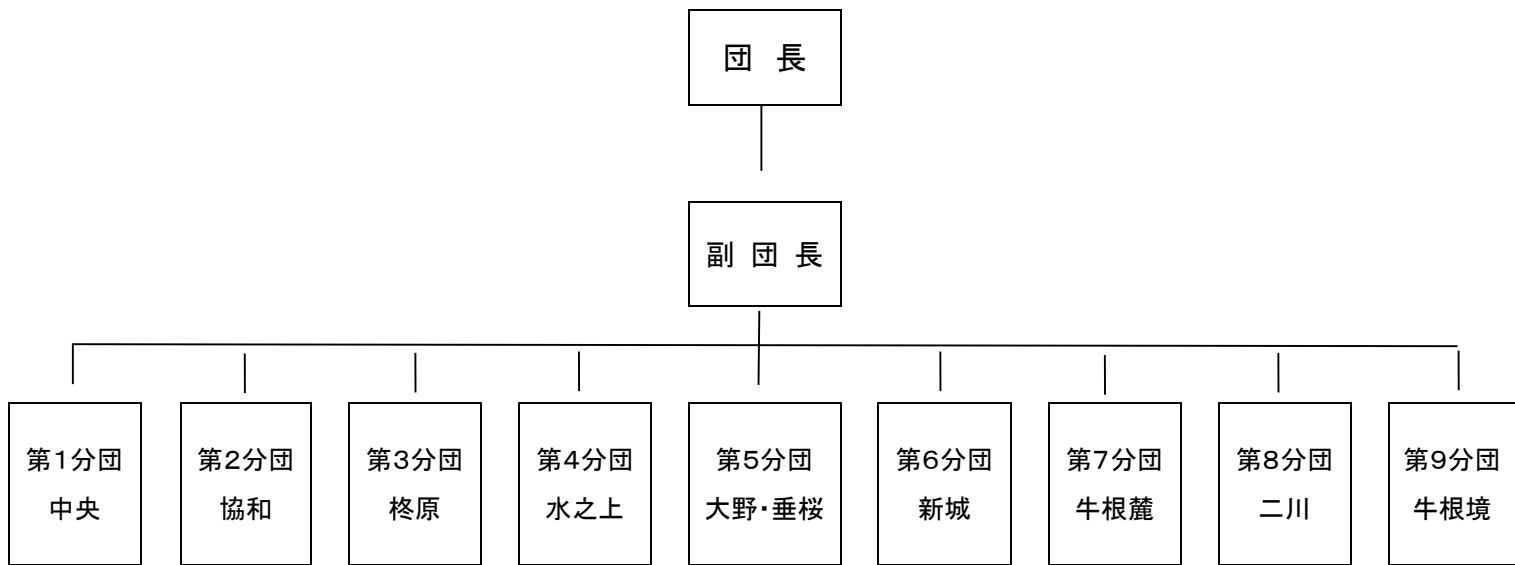

(令和2年4月1日現在)

| 地区別 区分 | | 団長 | 副団長 | 第1分団(中央) | 第2分団(協和) | 第3分団(柘原) | 第4分団(水之上) | 第5分団(大野・垂桜) | 第6分団(新城) | 第7分団(牛根麓) | 第8分団(二川) | 第9分団(牛根境) | 合計 |
|-----------|--------------|----|--------------|----------|----------|----------|-----------|-------------|----------|-----------|----------|-----------|-----|
| | | 人員 | 消防団員 (定員) | 1 | 1 | 70 | 34 | 31 | 32 | 21 | 36 | 25 | 30 |
| | 消防団員 (実員) | 1 | | 59 | 28 | 33 | 32 | 16 | 33 | 17 | 12 | 23 | 254 |
| 機械 | 消防ポンプ 自動車 | | | 1 | 1 | 1 | 1 | 1 | 1 | 1 | 1 | 1 | 9 |
| | 小型ポンプ 積載車 | | | | | | | 1 | | | | | 1 |
| | 小型ポンプ | | | 2 | 2 | 1 | 1 | 2 | 1 | 1 | 2 | 2 | 14 |

8 階級別団員数

(令和2年4月1日現在)

| 地区別 階級 | 団 長 | 副 団 長 | 第1分団(中央) | 第2分団(協和) | 第3分団(柊原) | 第4分団(水之上) | 第5分団(大野・垂桜) | 第6分団(新城) | 第7分団(牛根麓) | 第8分団(二川) | 第9分団(牛根境) | 合 計 |
|-----------|--------|-------------|----------|----------|----------|-----------|-------------|----------|-----------|----------|-----------|--------|
| 団 長 | 1 | | | | | | | | | | | 1 |
| 副 団 長 | | | | | | | | | | | | |
| 分 団 長 | | | 1 | 1 | 1 | 1 | 1 | 1 | 1 | 1 | 1 | 9 |
| 副分団長 | | | 1 | 1 | 1 | 1 | 1 | 1 | 1 | 1 | 1 | 9 |
| 部 長 | | | 3 | 2 | 2 | 2 | 2 | 2 | 2 | 2 | 2 | 19 |
| 班 長 | | | 8 | 5 | 5 | 5 | 4 | 5 | 4 | 5 | 5 | 46 |
| 団 員 | | | 46 | 19 | 24 | 23 | 8 | 24 | 9 | 3 | 14 | 170 |
| 合 計 | 1 | | 59 | 28 | 33 | 32 | 16 | 33 | 17 | 12 | 23 | 254 |

9 勤続年数別団員数

(令和2年4月1日現在)

| 年数 階級 | 5年 未満 | 5～ 10 年 | 10～ 15 年 | 15～ 20 年 | 20～ 25 年 | 25～ 30 年 | 30年 以上 | 人員計 | 平均年数 |
|----------|----------|---------------|----------------|----------------|----------------|----------------|-----------|-----|------|
| 団 長 | | | | | | | 1 | 1 | |
| 副 団 長 | | | | | | | | | |
| 分 団 長 | | | | | 1 | 2 | 6 | 9 | 32.1 |
| 副分団長 | | | 2 | | 2 | | 5 | 9 | 26.8 |
| 部 長 | | | | | 7 | 3 | 9 | 19 | 29.2 |
| 班 長 | 1 | 7 | 6 | 6 | 10 | 7 | 9 | 46 | 19.8 |
| 団 員 | 72 | 48 | 25 | 7 | 11 | 3 | 4 | 170 | 7.8 |
| 合 計 | 73 | 55 | 33 | 13 | 31 | 15 | 34 | 254 | 13.3 |

1 0 年齢別団員数

(令和2年4月1日現在)

| 階級 | 年齢 | | | | | | | | | | 人員計 | 平均年齢 | |
|------|-------|--------|--------|--------|--------|--------|--------|--------|--------|-------|-----|------|------|
| | 21歳未満 | 21～25歳 | 26～30歳 | 31～35歳 | 36～40歳 | 41～45歳 | 46～50歳 | 51～55歳 | 56～60歳 | 61歳以上 | | | |
| 団長 | | | | | | | | | | | 1 | 1 | 70.0 |
| 副団長 | | | | | | | | | | | | | |
| 分団長 | | | | | | | | | 2 | 7 | 9 | 63.8 | |
| 副分団長 | | | | | 1 | | | 1 | 3 | 4 | 9 | 58.2 | |
| 部長 | | | | | | 1 | 1 | 1 | 4 | 12 | 19 | 60.7 | |
| 班長 | | 1 | | 1 | 3 | 4 | 7 | 5 | 7 | 18 | 46 | 54.2 | |
| 団員 | 1 | 5 | 14 | 37 | 30 | 26 | 14 | 14 | 16 | 13 | 170 | 42.5 | |
| 合計 | 1 | 6 | 14 | 38 | 34 | 31 | 22 | 21 | 32 | 55 | 254 | 47.4 | |

1 1 消防団出動状況

(令和元年度中)

| 地区別 | 火災 | | 風水害 | | 演習訓練 | | 広報指導 | | 特別警戒 | | その他 (会議・研修等) | | 合計 | |
|-------------|----|-----|-----|-----|------|-----|------|-----|------|-----|-----------------|-----|-----|------|
| | 回 | 延人員 | 回 | 延人員 | 回 | 延人員 | 回 | 延人員 | 回 | 延人員 | 回 | 延人員 | 回 | 延人員 |
| 団長 | 0 | 0 | 0 | 0 | 4 | 4 | 1 | 1 | 2 | 2 | 6 | 6 | 13 | 13 |
| 副団長 | 1 | 1 | 0 | 0 | 4 | 4 | 1 | 1 | 2 | 2 | 6 | 6 | 14 | 14 |
| 第1分団(中央) | 2 | 29 | 1 | 6 | 9 | 67 | 3 | 16 | 7 | 53 | 13 | 78 | 35 | 249 |
| 第2分団(協和) | 1 | 4 | 1 | 6 | 12 | 87 | 3 | 7 | 7 | 27 | 10 | 26 | 34 | 157 |
| 第3分団(柘原) | 1 | 13 | 1 | 4 | 5 | 29 | 2 | 8 | 7 | 29 | 7 | 43 | 23 | 126 |
| 第4分団(水之上) | 0 | 0 | 1 | 14 | 8 | 34 | 2 | 8 | 7 | 31 | 13 | 87 | 31 | 174 |
| 第5分団(大野・垂桜) | 0 | 0 | 1 | 4 | 7 | 43 | 2 | 5 | 7 | 28 | 7 | 23 | 24 | 103 |
| 第6分団(新城) | 0 | 0 | 1 | 4 | 9 | 85 | 1 | 4 | 7 | 30 | 5 | 24 | 23 | 147 |
| 第7分団(牛根麓) | 0 | 0 | 1 | 4 | 5 | 37 | 2 | 8 | 7 | 18 | 5 | 23 | 20 | 90 |
| 第8分団(二川) | 0 | 0 | 1 | 4 | 2 | 18 | 2 | 8 | 7 | 17 | 3 | 11 | 15 | 58 |
| 第9分団(牛根境) | 0 | 0 | 1 | 4 | 11 | 87 | 2 | 8 | 7 | 24 | 6 | 44 | 27 | 167 |
| 合計 | 5 | 47 | 9 | 50 | 76 | 495 | 21 | 74 | 67 | 261 | 81 | 371 | 259 | 1298 |

1 2 消防団員教養状況

(令和2年4月1日現在)

| 種別 | 年度 | | 12 | 13 | 14 | 15 | 16 | 17 | 18 | 19 | 20 | 21 | 22 | 23 | 24 | 25 | 26 | 27 | 28 | 29 | 30 | 元 |
|-------|-----------------------|-------|----|----|----|----|----|----|----|----|----|----|----|----|----|----|----|----|----|----|----|----|
| | 県 消 防 学 校 | 基礎教育科 | | 2 | 2 | 2 | 2 | 5 | 6 | 5 | 6 | 6 | 7 | 6 | 6 | 6 | 6 | 6 | 6 | 6 | 10 | 11 |
| 機関科 | | | 1 | 2 | 2 | 2 | 2 | | | 2 | 2 | 2 | 1 | 2 | 2 | 2 | 2 | 2 | 2 | 2 | 3 | 2 |
| 初級幹部科 | | | 3 | 2 | | 2 | | | 4 | 2 | 2 | 1 | 2 | 2 | 2 | 2 | 2 | 2 | 2 | 2 | 2 | 1 |
| 中級幹部科 | | | | | | | | | | | | | | | | | | | | | | |
| 指導員科 | | | | | 2 | | | | | | | | | | | | | | | | | |
| 指揮幹部科 | | 現場指揮 | | | | | | | | | | | | | | | | | 1 | 1 | 1 | 2 |
| | 分団指揮 | | | | | | | | | | | | | | | | | 1 | 1 | 1 | 2 | 2 |
| 合 計 | | | 6 | 6 | 6 | 6 | 7 | 6 | 9 | 10 | 10 | 10 | 9 | 10 | 10 | 10 | 10 | 12 | 12 | 16 | 20 | 22 |

1 3 消防団員の報酬及び手当

(1) 消防団員の報酬 (年額)

(令和2年4月1日現在)

| 階 級 | 報 酬 額 |
|---------|-----------|
| 団 長 | 140,000 円 |
| 副 団 長 | 95,000 円 |
| 分 団 長 | 73,000 円 |
| 副 分 団 長 | 52,500 円 |
| 部 長 | 45,000 円 |
| 班 長 | 42,500 円 |
| 団 員 | 40,500 円 |

(2) 消防団員の手当

(令和2年4月1日現在)

| 区分 | 出動 (1回) | 警戒 (1回) | 訓練 (1回) | 会議等 (1回) | 機関員手当 (年額) | | |
|-----|------------|------------|------------|-------------|-------------|-------------|--------------|
| | | | | | 自動車 正機関員 | 自動車 副機関員 | 小型ポンプ 機関員 |
| 支給額 | 5,000 円 | 5,000 円 | 5,000 円 | 4,500 円 | 20,000 円 | 5,000 円 | 3,000 円 |